De Cochabamba su banco
B de C

PRESENCIA

MATUTINO FUNDADO EL 28 DE MARZO DE 1952
AÑO XXV-Nº. 6.456- LA PAZ, BOLIVIA, VIERNES 28 DE MAYO DE 1976- 16 PAGINAS- $b. 2.00

Banco de Cochabamba
Su corresponsal en todo el mundo
B de C

Kissinger se entrevistará el 6 de junio con Banzer

La reunión se efectuará en la capital de Santa Cruz

El Secretario de Estado Henry Kissinger sostendrá una entrevista con el Gral. Hugo Banzer Suárez en la ciudad de Santa Cruz, el próximo 6 de junio, según informes de fuentes oficiales.

Se dijo que el Secretario de Estado de Estados Unidos pernoctará en Santa Cruz la noche del 6 de junio, antes de arribar a Santiago de Chile, para asistir a la Conferencia de la Organización de Estados Americanos.

Kissinger y Banzer se reunirán en la residencia "Las Palmas". El visitante será recibido en el aeropuerto "El Trompillo", con una ceremonia especial, de acuerdo a la investidura que ostenta. De acuerdo a la información Kissinger hará escala en la ciudad de Santa Cruz, debido a que sufre una afección cardíaca. La Cancillería y la Embajada de Estados Unidos en nuestro país emitirán hoy un comunicado conjunto anunciando la llegada del Secretario de Estado.

La delegación boliviana que asistirá a la conferencia de la OEA en Santiago de Chile viajará presidida por el Canciller el 1 de junio.

DECLARACION CONJUNTA

El Secretario de Estado norteamericano, poco antes de concluir su visita oficial a Bolivia, suscribirá una declaración conjunta con el Canciller Oscar Adriázola.

Entre los principales temas que contendrá la Declaración Conjunta, según un adelanto que logró PRESENCIA en los círculos oficiales, se incluirá la aspiración de Bolivia a una salida soberana al Océano Pacífico, la situación del mercado internacional del estaño, la ley de Comercio Exterior de los Estados Unidos y nuevos créditos destinados al desarrollo boliviano.

Dentro de los temas antes mencionados, tendrá especial interés el relacionado con el estaño. Como se sabe, Estados Unidos expresó su interés de ingresar al Consejo Internacional del Estaño (CIE), situación que podría dar lugar a modificaciones en las relaciones entre consumidores y productores de esa materia prima.

En ese mismo campo, Estados Unidos tiene apreciables reservas de estaño en la General Service Administration que, según fuentes autorizadas, llegan a 180 mil toneladas métricas, y colocan a aquel país en una situación muy competitiva con relación a los productores, en este caso Bolivia.

Las fuentes oficiales consultadas por PRESENCIA dan por asegurada la renovación del interés norteamericano por la solución del enclaustramiento territorial boliviano. Recientemente, el Presidente Gerald Ford expresó que Estados Unidos ve con simpatía la aspiración de Bolivia al respecto.

FF.AA. de Bolivia, Chile y Perú acuerdan consultas para resolver "malentendidos"

SANTIAGO DE CHILE, 27 (AP).- Perú, Bolivia y Chile están de acuerdo en adoptar procedimientos de consulta para resolver "cualquier malentendido" antes de que se agrave, dijo el General Guillermo Arbulú, jefe de la delegación peruana a la segunda Conferencia de Comandantes en Jefe de las Fuerzas Armadas de los tres países.

El general Arbulú agregó que en la reunión, que comenzó el lunes y finaliza esta tarde, los altos jefes militares estudian un proyecto de acuerdo que incluye "el establecimiento de un procedimiento de intercambio de información", que permita" el adecuado y anticipado conocimiento de aquellas actividades que pudieran dar lugar a una indebida explotación por parte de ajenos intereses, con el fin de engendrar suspicacias".

Otro de los puntos del proyecto de acuerdo se refiere a la cooperación entre las instituciones militares de los tres países, se informó.

Arbulú señaló que se piensa en "la implementación de medidas prácticas de cooperación entre nuestras instituciones militares como el medio más viable de alcanzar los fines que nos hemos propuesto".

Los delegados basaron sus discusiones en una agenda de tres puntos que contiene observaciones de sus gobiernos al proyecto de acuerdo denominado "Cooperación para el afianzamiento de la paz y de la amistad entre las Fuerzas Armadas y las repúblicas de Bolivia, Chile y Perú"

En la clausura de la reunión los delegados entregarán la redacción final del proyecto de acuerdo, así como un reglamento orgánico, funcionamiento y organización de una secretaría permanente.

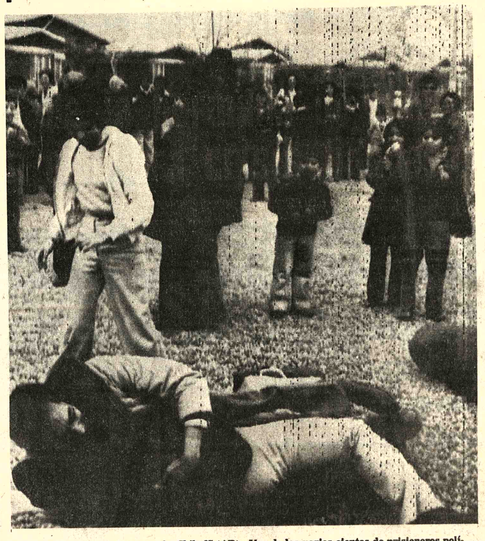

.ALEGRIA.- Santiago de Chile 27 (AP).- Uno de los varios cientos de prisioneros políticos liberados esta semana por la Junta Militar chilena, cae de alegria abrazando a un familiar, tras salir del lugar de detención. El prisionero liberado es el que viste chaqueta oscura (Radiofoto AP).

El estaño subió ayer otro punto: $us. 3.48 la libra

El estaño alcanzó ayer su máxima cotización en lo que va del año, al venderse en 3,48 dólares la libra fina, en la Bolsa de Metales de Londres.

Con relación al precio registrado anteayer, la libra fina del estaño experimentó el alza de un punto, tras haber sufrido sucesivos incrementos al iniciarse la presente semana.

En la industria minera nacional se hizo conocer un marcado optimismo por el nivel de precios alcanzado en los últimos días.

El Secretario General de la Asociación de Mineros Medianos, Dr. Raúl España Smith, dijo que: "obviamente, la economía mundial se encuentra en un proceso de recuperación lenta y progresiva, pero la actual demanda de estaño no responde al incremento real de la demanda, sino que obedece a factores circunstanciales".

Entre esos factores enumeró la baja de la libra esterlina, los movimientos de compra especulativa que parecen haber provocado una demanda anormal de estaño y, por último, el efecto psicológico de la reunión del Consejo Internacional del Estaño, en la que se revisó la escala de precios.

La compra especulativa del estaño, entre otras materias primas, obedecería, en opinión de España Smith, al reemplazo de "stock" de oro por el de otras materias básicas.

Según su versión, el Fondo Monetario Internacional lanzaría al mercado mundial sus reservas de oro, lo cual provocaría un descenso de la cotización de ese metal precioso.

Ello, además, motivaría para que los corredores de bolsa en Londres y otras compañías similares, deriven su interés por adquirir otras materias primas, como ser el estaño, lo que habría originado una "inusual" demanda de estaño.

En términos comparativos, la inusual demanda no respondería al lento proceso de recuperación de la economía mundial, particularmente de la norteamericana y esa es una base de la preocupación de la industria minera del sector privado, compartido con menos entusiasmo por portavoces del sector estatal.

Los representantes de este sector, por su parte, mostraron reserva, señalando que "constituye un buen precio el registrado hoy (ayer) en Londres".

Manifestaron ser partidarios de que el mercado logre precios "ni muy elevados ni muy bajos", ya que el término medio garantizaría un normal desenvolvimiento de la oferta y demanda.

COTIZACIONES

En Londres, los demás metales registraron las siguientes cotizaciones:

Plomo 0,22 dólares por libra fina.

Cobre, 0,69 dólares por libra fina.

Zinc, 0,34 dólares por libra fina.

Wolfram, 100.32 dólares por UMF.

Antimonio, 21,00 dólares por UMF.

Bismuto, 7,50 dólares por libra fina.

Cadmio, 2,80 dólares por libra fina:

Plata, 466 dólares por onza troy.

Oro, 124,60 dólares por onza troy.

(Viene de la página 12)

OPEP discute alza de precio del petróleo

DEN PASAR, INDONESIA, 27 (AFP) - Con una oreja puesta en Nairobi, en donde el Tercer Mundo enfrenta sin esperanza la fuerte coalición de los países ricos, los Ministros del Petróleo de la OPEP iniciaron hoy aquí su conferencia plenaria.

Tras la sesión inaugural, presidida por el General Suharto, Presidente de Indonesia, los 13 Ministros se reunieron por la tarde para examinar los primeros elementos del temario que conciernen al nivel de precios del petróleo y al desplazamiento de la sede de la OPEP, actualmente en Viena.

En el primer punto los partidarios de la moderación impondrán su punto de vista a los duros, trascendió de fuente segura.

Arabia Saudí, que milita por una congelación de los precios del petróleo, recibió hoy el apoyo de por lo menos otros tres miembros importantes de la OPEP, Irán, Argelia y Kuwait, lo que permitió al Jeque Yamani decir a la prensa que su posición es "sólida".

En consecuencia, la conferencia de la OPEP se pronunciará sea por una subida inferior al cinco por ciento, sea por el mantenimiento de los precios actuales hasta el primero de enero del año que viene.

Guerrilleros nacionalistas están a 50 Km. de capital de Rodesia

SALISBURY, 27 (AP) - Los guerrilleros nacionalistas negros que combaten el gobierno minoritario blanco de Rodesia han llegado hasta a 50 kilómetros de esta capital, en su avanzada máxima hasta el momento, dijeron hoy fuentes informadas.

Dos guerrilleros murieron en el tiroteo.

Las autoridades militares cerraron el hotel del lugar, favorito de los residentes de la capital para pasar los fines de semana, pero no confirmaron oficialmente la actividad guerrillera en la zona.

Ni las estaciones de radio y televisión, propiedad del Estado, ni la prensa, han informado acerca del avance de los guerrilleros.

Hace pocas semanas quedaron interrumpidas las conversaciones entre los dirigentes negros de Rodesia y el Primer Ministro Ian Smith.

Los seis millones de habitantes negros están gobernados por representantes de los 274.000 rodesianos blancos.

También en Africa:

Fuentes diplomáticas de Zambia informaron que Cuba podría haber comenzado ya desde hace un mes a reducir el contingente de sus soldados estacionados en Angola. Añadieron que si bien no era posible determinar cuántos del total de 13.000 o 15.000 cubanos estacionados en Angola habían sido retirados, era en cambio evidente que se desarrollaba una "rotación de fuerzas" entre cubanos y angoleños, lo cual indicaba una disminución de la presencia cubana en el país.

Las fuerzas cubanas ayudaron al Movimiento Popular pro Liberación de Angola (MPLA) a obtener el control del país. El Secretario de Estado norteamericano Henry Kissinger dijo esta semana que Washington estudiaba un informe de que Cuba retiraba sus soldados a razón de 200 hombres por semana.

Las autoridades de Angola anunciaron que han concluido sus investigaciones acerca de las actividades de un grupo de mercenarios blancos que incluye a tres norteamericanos, nueve británicos y un irlandés. El anuncio indicó que el proceso en su contra comenzará el 8 de junio, según la agencia yugoslava de noticias TANJUG.

Los mercenarios fueron capturados por el MPLA durante la guerra civil de Angola, añadió la agencia en un despacho fechado en Luanda.

Reunión de URUPABOL se inicia hoy en Asunción

ASUNCION MAYO 27 (AFLP).- Funcionarios del Uruguay, Paraguay y Bolivia que integran el ente denominado URUPABOL, examinarán mañana viernes aquí la formalización del convenio constitutivo a fin de impulsar más el proceso económico integracionista.

El proyecto de creación de la flota mercante Multinacional a nivel de URUPABOL, volverá a ser analizado en esta reunión, según los informes conocidos hoy en la capital paraguaya. La versión conocida es que URUPABOL cuenta con el apoyo del Banco Interanericano de Desarrollo.

Según supo la France Presse, el Ministro paraguayo de Hacienda General César Barrientos, espera elevar al Presidente del Bid, una serie de importantes iniciativas tendentes a dimensionar a URUPABOL en el ámbito regional latinoamericano.

Los observadores estimaban que si bien el proceso de URUPABOL es aún lento, la subregión puede cobrar impulso en el futuro inmediato a raíz del buen nivel de las relaciones de los países componentes, Uruguay, Paraguay y BOLIVIA.

URUPABOL, persigue fines eminentemente económicos y, según el Ministro paraguayo de Hacienda, la reunión de sus expertos el año pasado fue muy exitosa. Los efectos de la adopción de decisiones técnicas que requiere una integración.

El cónclave de mañana viernes en Asunción será presidido por el Ministro Barrientos y contará con la asistencia de los embajadores de Uruguay, y BOLIVIA, Carlos Abdala y Gral. Alberto Libera Cortez respectivamente.

En una breve entrevista con France Presse, el Secretario Ejecutivo de URUPABOL Eulalio Palacios, del Paraguay, predijo que el ente subregional tiene el ambiente propicio para impulsar los planes de mayor cooperación económica entre Uruguay, BOLIVIA y el Paraguay.

Anunció que la formulación del convenio constitutivo de URUPABOL ya ratificado por los gobiernos de los tres países de menor desarrollo del cono sur americano, a la mayor brevedad posible.

Los tres países integrantes de URUPABOL estuvieron muy activos en los últimos años con una serie de viajes presidenciales y reuniones así como firmas de tratados que los

(Pasa a la página 12)

Ford y Brezhnev firman acuerdo para limitar pruebas nucleares

Tratado también establecerá inspecciones recíprocas

WASHINGTON, 27 (AP).- El Presidente Gerald Ford y el líder soviético Leonid Brezhnev firmarán mañana un crucial tratado bilateral que limita la potencia de las pruebas nucleares con fines pacíficos y establece inspecciones recíprocas in-situ por primera vez, anunció hoy la Casa Blanca.

El tratado prohibe las explosiones nucleares por sobre 150 kilotones - equivalentes a 150.000 toneladas de dinamita - dice el anuncio de la Casa Blanca.

El acuerdo iba a ser firmado hace algunas semans, pero fuentes de gobierno dijeron que la firma se aplazó en esa ocasión, porque los asesores políticos de Ford lo convencieron de que le perjudicaría políticamente en su lucha con Ronald Reagan por la candidatura presidencial republicana, en vísperas de la crucial elección primaria del estado de Michigan. El Presidente ganó finalmente esa elección.

Funcionarios de la Casa Blanca y el Departamento de Estado han negado que las consideraciones políticas hayan jugado un papel en el aplazamiento de la firma del tratado.

Los funcionarios sostuvieron que nunca se había fijado una fecha para la firma y añadieron que "razones técnicas" fueron las que la retrasaron.

El tratado es paralelo al acuerdo firmado en 1974 que limita a 150 kilotones las pruebas nucleares subterráneas, esto equivale a 150.000 toneladas de TNT o sea diez veces la explosión que devastó a Hiroshima en 1945.

Pero ese tratado, considerado un hito en el proceso de relajamiento de las tensiones entre las dos superpotencias, no ha sido ratificado oficialmente por el Senado, a la espera de que se concluyan las estipulaciones tocantes a las explosiones con fines pacíficos.

En los últimos años, Estados Unidos ha perdido interés en el uso de las explosiones nucleares para fines pacíficos como variar el curso de los ríos o excavar en busca de petróleo o gas.

Pero se tiene entendido que los soviéticos tienen mucho interés en usar explosivos nucleares con ese propósito, sobre todo en Siberia y otras regiones de difícil acceso.

El tratado marca también un avance decisivo en lo que se refiere a las inspecciones, ya que la Unión Soviética se había negado hasta ahora a aceptar la presencia de cualquier extranjero en sus lugares de experimentos nucleares.

Asesinato de la hermana de líder musulmán empeora crisis libanesa

BEIRUT, 27 (AP) - Desconocidos dieron muerte hoy a tiros a la hermana del prominente líder izquierdista Kemal Jumblatt, obstaculizando los nuevos esfuerzos que se siguen para lograr un rápido arreglo político de la guerra civil libanesa.

La hermana de Jumblatt, Linda Al-Atrash, de 55 años de edad, pereció a manos de una banda de hombres que penetró en su apartamento en una zona cristiana de Beirut controlada por la milicia derechista "Falange Cristiana". La Policía dijo que las dos sobrinas de Jumblatt resultaron gravemente heridas en la balacera.

The Associated Press informó erróneamente que Noha, de 27 años, hija mayor de Linda, murió en un hospital a causa de sus heridas. Esto se basó en información suministrada en el cuartel general.

Un portavoz del hospital dijo posteriormente que "médicamente está viva todavía pero su vida está en gran peligro".

La hija menor, Sama, de 18 años, también está en grave estado. El esposo de la víctima no estaba en su hogar en el momento del ataque.

El atentado generó temores que podría estallar una nueva ronda de combates sin cuartel como resultado de represalias musulmanas. Jumblatt pidió calma a sus seguidores y hasta las últimas horas de hoy no se había informado de nuevos combates.

Jumblatt, musulmán druso, fue inmediatamente en automóvil a la mansión de su familia, en las rocosas colinas del Líbano central.

El dirigente canceló una reunión que tenía programada con el Presidente electo, Elías Sarkis, y que era considerada una gestión importante en los esfuerzos por llevar el conflicto del campo de batalla a la mesa de negociaciones.

Se considera que el asesinato paraliza, al menos temporalmente, los esfuerzos de Sarkis por llevar a los bandos en lucha a la mesa de negociaciones.

La hermana de Jumblatt, aunque es bien conocida como miembro de la familia, no había figurado mayormente en actividades políticas.

A pesar del papel importante de su hermano en la guerra civil, ella había permanecido en su departamento durante los combates que han asolado a la capital en los últimos tiempos.

Parecía seguro que el asesinato dañaría el ambiente que había estado mejorando lentamente gracias en gran medida a los esfuerzos de mediación de Sarkis.

Sarkis atravesó anoche el peligroso territorio entre cristianos y musulmanes a pesar de los cañoneos, y comenzó inmediatamente una serie de reuniones con los

(Pasa a la página 12)

.CONMOVIDO.- Beirut 27 (AP).- El jefe musulmán izquierdista Kamal Jumblatt llora al salir de Beirut rumbo a las montañas centrales, acompañando a los restos de su hermana asesinada en su apartamento de la zona cristiana (Radiofoto AP).

Ultimas de la noche

MONTEVIDEO, 27 (AP).- La Policía confiscó hoy virtualmente todos los diarios argentinos y brasileños debido a que informan sobre un episodio político que condujo ante la justicia militar a los principales dirigentes del partido nacional. dijeron hoy allegados a la distribución de periódicos.

En los casos de "La Nación", "Clarín", "La Prensa" y "Buenos Aires Herald" fueron incautadas las ediciones del miércoles y jueves. Ayer no hubo diarios en Montevideo y se habían enviado juntas las dos ediciones.

CARACAS, MAYO 27 (AFP).- Dos estudiantes resultaron heridos de bala hoy aquí al registrarse serios disturbios cerca de la Universidad Central de Venezuela, informó esta noche una radioemisora local.

Agregó que los estudiantes se concentraron en los alrededores de dicha casa de estudios, en pleno corazón de Caracas, cuando hicieron acto de presencia varias unidades policiales "para dispersar una manifestación pacífica"

BUENOS AIRES, MAYO 27 (AFP).- El fiscal Federal pidió hoy la nulidad del fallo que sobreseyó a la Expresidente María I Estela Perón por el libramiento de un cheque por más de treinta millones de pesos (unos 220 mil dólares) se informó hoy aquí.

SAIDA, LIBANO, MAYO 27 (AFP).- Un movimiento inhabitual de tropas israelíes se advirtió hoy a todo lo largo de su frontera con Líbano, dijeron aquí pobladores de localidades próximas a esa zona.

De acuerdo con esas versiones, convoyes motorizados del ejército de Israel se dirigían esta mañana hacia las alturas del Golán, territorio sirio ocupado, en tanto varias patrullas recorrían la frontera con Líbano.

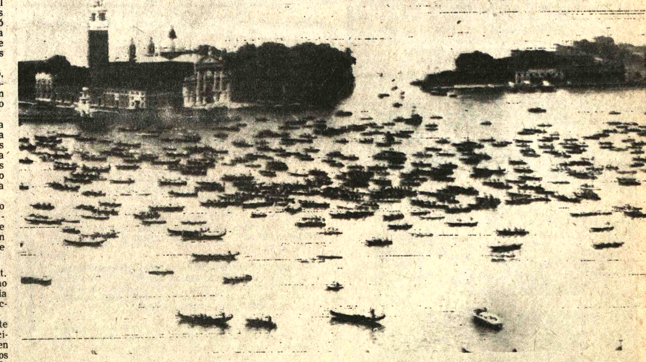

.REGATA EN VENECIA.- Venecia, 27 (AP).- La fotografia muestra más de mil doscientas embarcaciones entre ellas las tradicionales "góndolas", que participaron en la regata que se efectuó en la laguna de Venecia. La regata forma parte de los festejos por el día de la Ascención. Al fondo la iglesia y la isla de San Jorge. (Radiofoto AP).

Ofrecen cooperación a Oruro para incrementar el cultivo de quinua

ORURO, 27 (PRESENCIA) - Una institución internacional de carácter científico ha prometido cooperar con la Universidad Boliviana Técnica de Oruro, para incrementar el cultivo de la quinua en el Departamento. Actualmente Oruro es el mayor centro productor del preciado cereal en el país, además de tener las variedades más ricas y limpias.

A principios de la presente semana, llegó a esta ciudad una comisión de agrónomos canadienses del Centro Internacional de Investigaciones para el Desarrollo (CIDD), institución con sede en Canadá. En su contacto con funcionarios de la UBTO, los técnicos visitantes se interesaron en obser los trabajos agropecuarios que se llevan a cabo en el fundo de Condoriri, de propiedad de la universidad.

Les llamó la atención el cultivo de la quinua, según informaron las autoridades de la UBTO. La comisión de agrónomos presidida por el representante general de la División de Ciencias de la Agricultura, José Valle Riestra, recorrió las instalaciones de Condoriri, acompañada del Director Administrativo de la Universidad Boliviana Técnica de Oruro, licenciado Angel Hinojosa.

En Condoriri, donde la UBTO tiene su Instituto de Agricultura, los visitantes recibieron amplia explicación sobre las cualidades nutritivas de la quinua, su cultivo y producción. Se les informó que en el Departamento de Oruro existen alrededor de 300 variedades del mencionado cereal altiplánico.

Las explicaciones satisfacieron plenamente a los agrónomos extranjeros así como su apreciación objetiva de los sembradíos, por lo que, en principio, de acuerdo a lo manifestado, prometieron, mediante la entidad que representan, cooperar con asistencia técnica y económica, al incremento del cultivo de la quinua. En base a estas conversaciones preliminares, se convino en la posibilidad de firmar un compromiso entre el Centro Internacional de Investigaciones para el Desarrollo y la Universidad Boliviana Técnica de Oruro, para concretar la referida ayuda.

Se indicó que el propósito del Centro Internacional de Investigación para el Desarrollo, con la cooperación que está en trámite, es ayudar a la intensificación del cultivo de la quinua, con miras a su comercialización en el exterior, en consideración a que este cereal es uno de los productos de más rico contenido alimenticio, que puede contribuir a mitigar la escasez de alimentos que se presume se agudizará en el mundo, en el curso de los próximos años.

TE DEUM.- Conmemorando el grito libertario del 25 de mayo de 1809 en Sucre y la efeméride de Chuquisaca, el Presidente Banzer y su comitiva asistieron a un solemne Te Deum celebrado en la Catedral de la capital de la República.

Analizan propuesta de ampliación de la fábrica de cemento COBOCE

COCHABAMBA, 27 (PRESENCIA) - La fábrica de cemento Irpa Irpa podría ser ampliada de acuerdo a informaciones que suministraron a la prensa los ejecutivos de COBOCE. Para el efecto, se espera conocer en próximos días una serie de ofrecimientos de firmas interesadas en estos trabajos de ampliación.

Se tiene en mente triplicar la producción de cemento, en mérito a la gran demanda de este producto y ello se conseguiría sólo con la ampliación de la planta y de los hornos respectivos, en este sentido, se ha estudiado la situación existente a la fecha y se ha llegado a la conclusión de que no sería de mucho duplicar la capacidad de trabajo, al contrario, lo aconsejable sería triplicar la producción por ser más conveniente a los intereses de esta industria.

Personeros de COBOCE, al respecto, dijeron a la prensa que los gastos serían adecuados a una triplicación de producción y que se habían inclinado por ello luego de un amplio estudio del mercado, tanto en la capital como en el interior del país, de ahí que se considere de máxima prioridad ampliar las instalaciones. Además, hace un tiempo, llegaron a esta ciudad técnicos extranjeros, los que luego de visitar la fábrica convinieron en que era factible un incremento en los capitales para los mencionados trabajos. El Director de la empresa Polysius, Ing. Catalaipiedra, manifestó que COBOCE tiene muy buenas perspectivas, porque se trata de una industria progresiva y que la demanda de cemento tiene que obligar a dar grandes soluciones, que posteriormente repercutirán en una serie de beneficios a los accionistas.

SNC revisará la señalización en ruta Oruro-Cochabamba-Santa Cruz

COCHABAMBA, 27 (PRESENCIA) - Las zonas peligrosas de los caminos que salen de Cochabamba hacia Santa Cruz y Oruro serán objeto de una adecuada señalización, de acuerdo a lo mencionado por los ejecutivos del Servicio de Caminos. De esta manera se evitarán accidentes que en los últimos tiempos se han multiplicado en el departamento, por falta de señales en los caminos departamentales.

Según los directores del Servicio Nacional de Caminos existían señales en todos los caminos dependientes de este servicio pero, lamentablemente, elementos inadaptados han arrancado esas señales originando un sinnúmero de problemas a los conductores. Para el efecto, dijeron los responsables de la información, se cuenta con la cooperación del Ministerio de Transportes y Comunicaciones y de esta forma se desalentarían responsabilidades en los accidentes que se produzcan en esas carreteras.

RESELLADO DE CAMINOS

El Ing. Alberto Orellana, Director Departamental del Servicio Nacional de Caminos, informó que en los próximos días se pondrá en trabajo la sección respectiva realizando una reparación seria en las rutas asfaltadas, especialmente en el camino a Santa Cruz y Chapare. De esta manera, se considera que se habrá dado un paso importante en el tránsito de vehículos.

PUENTES EN MIZQUE

De otro lado se nos indicó que próximamente se iniciará la construcción de los soportes para el tendido de dos puentes sobre el río Mizque y el río Julpe. Las armaduras de fierro fueron proporcionadas por la Fundación Panamericana y al efecto se espera el arribo de uno de sus directores, Antonio Palosi. Esta entidad ha pagado hasta el momento los gastos de traslado de los puentes, desde San Francisco en Estados Unidos hasta esta capital, cancelando para ello la suma de 16.000 dólares. Las gestiones que realizó Delicia de Andrade, representante de la Fundación para el Desarrollo, culminaron con gran éxito y de esta manera Mizque, importante zona agrícola y de mayor porvenir, no quedará aislada en la época de lluvias, porque los puentes que mencionamos servirán para una conexión con Totora lo que también determinará que se acorte la distancia en el tramo carretero Cochabamba-Sucre, por el desvío de Arani.

Concurso para ocupar jefatura de prensa en Radio La Voz del Minero

SIGLO XX, 27 (PRESENCIA) - Después de soslayar más de tres meses la división de la mayor parte de los trabajadores mineros de base, que exigían a los dirigentes sindicales convocar a un concurso de méritos para ocupar el cargo de Jefe de Prensa de la Radio La Voz del Minero, recién en días pasados la Dirección Sindical ha conformado un jurado calificador integrado por dos maestros, un periodista de la Radio 21 de Diciembre y el Director de Emisoras Pío XII, cuando lo correcto, según el criterio de varios delegados de sección, era que el jurado esté conformado por los propios trabajadores mineros, que se caracterizan por su madurez política y sindical.

La nominación de este jurado, según la opinión de varios delegados de sección, no es otra cosa "que una subestimación de los dirigentes sindicales a los propios trabajadores". Consideran que el problema de la Radio La Voz del Minero es un problema propio de los trabajadores mineros, que son propietarios de la emisora, y como tal; debe ser resuelto por ellos, y no por personas ajenas al mismo.

Por otro lado, dijeron que el mandato de las bases no fue que se convocara a un examen de competencia burocrático, sino que se llamara a un concurso de merecimientos, para poder analizar no sólo la capacidad de los postulantes, sino "los antecedentes de identificación con la clase trabajadora, que es lo más importante", añadieron.

De acuerdo a las versiones de trabajadores mineros, la actitud de los dirigentes sindicales ha sido interpretada como otra maniobra para favorecer a sus parciales en el control de un medio de comunicación masiva, como es la Radio La Voz del Minero.

En días pasados, como consecuencia del maltratamiento que dieron los dirigentes sindicales al problema de la Radio La Voz del Minero, se produjo un lamentable hecho; un grupo de trabajadores mineros se desprendió de la última asamblea general para intervenir la emisora y sacar a empellones a un redactor del departamento de prensa, que es considerado hombre de confianza de la Dirección Sindical.

Este hecho motivó la protesta del Sindicato de la Prensa de este distrito y de otros sectores mineros que criticaron esta actitud, que se protagonizó por la falta de solución y atención oportuna.

INAUGURACION.- Durante su permanencia en Sucre el idente Banzer inauguró el nuevo Pabellón de la Caja de Seguro al en el hospital general; en la composición lo vemos arriba unciando su discurso, al centro habla el Ministro de Salud. o del acto, el mandatario, visitó a los enfermos internados en osocomio.

COMSUR donó una cabaña para colonia vacacional

POTOSI, 27 (PRESENCIA).- La Empresa Minera del Sur hizo una importante donación al Consejo Departamental del Menor de esta ciudad.

COMSUR entregó, en carácter de donación, "las edificaciones de su campamento de Cavanías, a 30 Kms. de Potosí, las mismas que serán destinadas a lugares de receso, seminarios, etc., para los centenares de menores que dependen de la Dirección del Menor.

El complejo de edificios de Cavanías, según las informaciones, asciende a ocho viviendas modernas, con luz eléctrica, servicio de agua y una cabaña-restaurant.

Las gestiones estuvieron a cargo del Director de DIRME en Potosí, Augusto Benavidez, quien llegó a un entendimiento con los altos personeros de COMSUR.

El Gerente Administrativo de la empresa minera, Carlos Garret, se hizo presente en Potosí para entregar, bajo inventario, el panorámico y codiciado campamento de Cavanías, que se halla un poco más distante de los baños termales de Tarapaya.

La empresa COMSUR, en la región de Cavanías, mediante una draga moderna, hizo hasta hace poco explotación de minerales y posteriormente decidió abandonar el lugar.

El año pasado había interés de la Universidad "Tomás Frías" de tramitar la donación de dicho campamento, pero algunas autoridades manifestaron que "constituirá un nuevo régimen de administración y que ocasionará gastos imprevistos".

Benavidez agradeció en nombre de la entidad la donación y el gesto filantrópico mientras que Carlos Garret, subrayó que "para la empresa que pertenece constituye una satisfacción cooperar a la niñez potosina".

Comité de Obras Deportivas Departamentales

"CONVOCATORIA Nº 02/76"

Se convoca a Empresas Constructoras y a Profesionales del ramo, a presentar propuestas para la ejecución de obras a realizarse en el terreno destinado a campo deportivo, UV-58 ESTADIO DE "BLOOMING", en la ciudad de Santa Cruz, provincia Andrés Ibáñez.

El costo oficial de la obra asciende a $b. 605.500.00,. Las especificaciones técnicas, generales, podrán ser retiradas de la Secretaría del Comité de Obras Deportivas Departamentales, previa presentación de la papeleta de depósito por el valor de $b. 200.- depositados en la Cta. Cte. Nº 3-012 en el Banco del Estado.

Las propuestas deberán presentarse en sobre cerrado y debidamente lacrado hasta las 17.00 horas del día 22 de Junio del presente año, en la Secretaría del Comité de Obras Deportivas Departamentales, calle Ingavi Nº 457, 2do. Piso Edificio "Casa del Deportista", del Coliseo Deportivo "Santa Cruz", con el rótulo siguiente

CONVOCATORIA Nº 02/76"

Santa Cruz, 24 de Mayo de 1976.

Dr. Abraham Telchi Giacomán
PDTE. COMITE DE OBRAS DEPORTIVAS DEPARTAMENTALES

Comité de Obras Deportivas Departamentales

"CONVOCATORIA Nº 01/76

Se convoca a Empresas Constructoras y a Profesionales del ramo, a presentar propuestas para la ejecución de obras a realizarse en el terreno destinado a campo deportivo, - UV-46 STADIO DE "REAL SANTA CRUZ", en la ciudad de Santa Cruz, provincia Andrés Ibañez.

El costo oficial de la obra asciende a $b. 605.5(..).

Las especificaciones técnicas, generales, pod.. an ser retiradas de la Secretaria del Comité de Obras Deportivas Departamentales, previa presentación de la papeleta de depósito por el valor de $b. 200.- depositados en la Cta. Cte. Nº 3-012 en el Banco del Estado.

Las propuestas deberán presentarse en sobre cerrado y debidamente lacrado hasta las 17.00 horas del día 22 de Junio del presente año, en la Secretaria del Comité de Obras Deportivas Departamentales, calle Ingavi Nº 457, 2do. Piso Edificio "Casa del Deportista", del Coliseo Deportivo "Santa Cruz", con el rótulo siguiente:

"CONVOCATORIA Nº 01/76"
Santa Cruz, 24 de Mayo de 1976.
Sr. Abraham Telchi Giacoman
PDTE. COMITE DE OBRAS
DEPORTIVAS DEPARTAMENTALES

Banco Minero de Bolivia

CONVOCATORIA A PROPUESTAS

De acuerdo a Resolución de Directorio adoptada en sesión Nº. 4 de fecha 23 de abril pdo., se convoca a los propietarios de terrenos urbanos de la ciudad de Villazón, para que propongan en venta al Banco Minero de Bolivia un lote de terreno apropiado para la construcción de una bodega de minerales que tenga una extensión superficial aproximada de 6.000 metros cuadrados y que se encuentre próximo a la estación del ferrocarril.

Las propuestas deben ser presentadas máximo hasta horas 18 p.m. del día 1 de junio del presente año, en las oficinas del Banco Minero en las ciudades de Villazón y Tupiza o en la Asesoría Legal General del Banco, Oficinas Calle "Colón" esquina "Comercio" de esta ciudad.

La Paz, 13 de mayo de 1976

Administración Autónoma de Almacenes Aduaneros

CONVOCATORIA Nº 1/76
(AADAA)

Se convoca a las firmas especializadas, a presentar propuestas para la provisión y colocación de artefactos eléctricos y pararrayos. de acuerdo a los listados y pliegos de especificaciones que podrán ser recogidos por los interesados a partir del día jueves 27 del presente, del Departamento de Superintendencias y Agencias de AADAA, ubicado en la calle Ballivián Nº 1223, 1º piso, teléfono Nº 58527, previo pago de $b. 100.- por ejemplar.

Las propuestas deberán ser presentadas en sobre cerrado y lacrado con todas las formalidades de ley, en las oficinas arriba anotadas, hasta horas 16.00 del día lunes 7 de junio de 1976, con el rótulo de: "PROPUESTA PARA LA PROVISION Y COLOCACION DE ARTEFACTOS ELECTRICOS".

La apertura de los sobres tendrá lugar el día miércoles 9 de junio de 1976 a horas 15.00 en la Dirección Ejecutiva de la entidad: "Centro Combinado de Almacenes y Aduana - Km 3 carretera La Paz-Oruro.

La Paz, mayo 25 de 1976.

LA DIRECCION EJECUTIVA

CONVOCATORIA A LICITACION PUBLICA

Honorable Alcaldía Municipal de Trinidad

LICITACION Nº 2/76

PRIMERA CONVOCATORIA:

La H. Alcaldía Municipal de Trinidad convoca a licitación pública para la construcción de obras de ampliación del Mercado Central de nuestra ciudad.

PLIEGO DE ESPECIFICACIONES
COMPUTOS METRICOS Y PLANOS

Los pliegos de especificaciones, cómputos métricos y planos podrán ser retirados en Trinidad en las oficinas del Departamento Técnico de la Alcaldía ubicada en la calle La Paz, esquina Junín, previo pago de $b. 250.- por ejemplar en el Tesoro Municipal.

Las propuestas deberán ser presentadas directamente en la Secretaría General de la H. Alcaldía, hasta horas 5 p.m. del día lunes 31 de mayo de 1976 y deberán sujetarse estrictamente al Decreto Ley de Licitaciones y contratos de Obras del Sector Público.

PARTICIPANTES

En la presente licitación pública podrán intervenir todas las empresas de primera, segunda y tercera categoría, afiliadas a la Cámara Boliviana de Construcción y estarán sujetas a la Ley de Licitación Pública Nº 120 de 2 de febrero de 1972.

Trinidad, 10 de mayo de 1976

Pedro Suárez Antelo
SECRETARIO GENERAL
SECRETARIA GENERAL

FILTROS "FRAM"

Calidad Mundial

Para aceite, gasolina y diessel, en todas las marcas de vehículos y motores en general.
Precios sin competencia en el país.
Compre en las principales casas del ramo.

Distribuidor exclusivo para Bolivia:

PROMOTORA PAULISTA

LA PAZ.- Alto de la Alianza 626 - 2do. piso. Casilla 2234
Av. Manco Kapac 450 - Tel. 20080
SANTA CRUZ.- Calle Warnes 32 - Tel. 21166 - Casilla 2173

Santa Cruz:

El Arzobispo bendijo templo de Villa Busc

SANTA CRUZ, 27 (PRESENCIA) - Con la bendición del Arzobispo de Santa Cruz, monseñor Luis Rodríguez, quedó oficialmente inaugurado en la población de Villa Busch, Yapacaní, a 130 kilómetros al norte de esta capital, un vistoso templo.

Una apreciable concentración de campesinos y colonizadores convergió en Villa Busch, para participar en los actos que se desarrollaron este fin de semana, en homenaje a "María Auxiliadora" y da consagrado a la Orden de los Salesianos.

El templo fue construido con aportes voluntarios de católicos de Alemania y de la comunidad de Villa Busch. Para asistir a este acto llegaron a Santa Cruz los superiores de los Salesianos de Italia y de Bolivia.

El programa que se cumplió durante los días, abarcó no solamente actos litúrgicos, sino también demostraciones de danzas típicas, corrida de toros y otras costumbres que mantienen arraigadas en colonizadores.

Villa Busch es una pobla prácticamente nueva, no ti ni 10 años y viven allí unas 3 personas, en forma permane pero la mayor población es tante, puesto que llegan comunidades cercanas de t la provincia Ichilo.

Sus habitantes son es cialmente gente humilde, dicadas a las labo agropecuarias, principalm producción de arroz. Confo la gente de esta región se problemas sanitarios como tuberculosis, la Espundi malaria y otros males.

Los salesianos tienen el fi propósito de construir un h pital en San Carlos, juntame con otras institucio nacionales, este plan po concretarse en los próxi días, aprovechando la preser de los superiores de esa or

De Cochabamba:

Envían tres mil pollos para consumo diario en todo el país

COCHABAMBA, 27 (PRESENCIA).- Los responsables de la Asociación de Avicultores de Cochabamba señalaron a la prensa que enviarán tres mil pollos diariamente al interior del país. Pese a esta situación es optimista, indicaron, de ninguna manera el mercado local está desprovisto de carne de ave, porque se han adoptado todas las previsiones.

Sin embargo, los responsables de esta entidad dijeron que lamentablemente no contaban con los medios necesarios para elevar el envío de pollos al interior de la República, porque necesitan cámaras frigoríficas q conserven en buenas c diciones la carne de pollo y lamentablemente no hab contado con la colaboración del Ministerio de Agricultura del Banco Agrícola y que a esta situación, para no v frustradas sus intenciones seguir ampliando el radio de actividades, se vería la po bilidad de interesar a gente la actividad para formar cooperativa que permita q quiry cámaras frigoríficas pa el envío de carne de pollo interior del país.

Falleció esposa de escritor potosino

POTOSI, 27 (PRESENCIA).- Ha causado profunda consternación en esta ciudad la noticia del fallecimiento de la señora María del Río Argandoña de Leitón, esposa del escritor y periodista potosino Roberto Leitón.

El decesó se produjo en P Paz, a raíz de un síncope c diaco. La familia Leitón gua profundo aprecio en es departamento y en especial Camargo donde tiene su re dencia.

Universidad Mayor de San Andrés Facultad de Tecnología

DEPARTAMENTO DE ING. ELECTRICA

Convocatoria a Examen de Competencia y Concurso Meritos

El Departamento de Ingeniería Eléctrica de la Facultad de Tecnología, convoca a examen de Competencia y Concurso de Méritos para la provisión de Instructorías, Laboratorio y cátedra.

Instructor.- Con 6 horas semanales para la materia Corriente Alterna I y Máquinas de Corriente Alterna I.
Instructor.- Con 6 horas semanales, para la materia Corriente Continua y Máquinas de Corriente Continua I.
Instructor.- Con Medio Tiempo, para las materias: Transformadores.
Corriente Alterna y Máquinas de Corriente Alterna I.
Corriente Continua y Máquinas de Corriente Continua I.
Corriente Alterna y Máquinas de Corriente Alterna II.
Instructor.- Con 6 horas semanales, para las materias: Electrotecnia General
Laboratorio.- A tiempo Completo.
Condición.- Profesional o Egresado.
Profesor..- Con 4 horas semanales, para la materia Instalaciones Eléctricas.
Condición.- Profesional con registro en el Consejo Nacional de Ingeniería.

Los expedientes deberán ser entregados a partir de la fecha hasta horas 18.30 del día Lunes 31 del presente mes, en la secretaría de la Facultad de Tecnología.

Ing. Alfonso Lazo Paz
Director del Departamento de Ingeniería Eléctrica

Vo. Bo.
Ing. Hugo Mansilla R.
DECANO.

ALP/cgt.

Dr. VICTOR HUGO GUERRA P.
SECRETARIO GENERAL
Universidad Mayor de San Andrés

(Sello).- Facultad de Tecnología.- Departamento de Ingeniería Electrónica (Potencia).- U.M.S.A.

Guia Profesional

Médicos

DR. ALFREDO RAMIREZ TORRICO
CIRUJANO UROLOGO
Estudios especialización Universidad de Chile.
Cirugía y enfermedades de riñones, vejiga, próstata, genitales, infertilidad, venéreas, etc.
Avenida Comacho 1377
Teléfonos 57219 - 64817.
Consultas: Horas 14-19, sábados 10-12.

DR. GUILLERMO SUAREZ TEJADA
UROLOGO
Cirugía y enfermedades de riñones, vejiga, prostata, genitales, venéreas, etc., trastornos uro-genitales de la infancia.
Consultorio Mercado 996 esq. Yanacocha 4º. Piso. Horas: 18 a 20 p.m.

Dr. FELIX DELGADO M.
GASTROENTEROLOGO
Medicina interna
Especializado en Buenos Aires-Argentina
Enfermedades del esófago, estómago, intestinos, hígado, vías biliares, páncreas, nutrición.
Consultorio Edificio Petrolero Av. 16 de Julio 1616, segundo piso.
Telef. Consultorio 50461-53331
Domicilio 50911-29948
Atención a domicilio.

Dr. RUBEN CASTELLANOS ROJAS
MEDICO DE NIÑOS
Especialización: Italia, Francia.
CONSULTORIO: 16 de Julio 1616, 2º Piso.
De 14.30 a 16.30
TELEFONO 50461.
DOMICILIO: Rosendo Gutiérrez 628.
Teléfono 54413.
ATENCION DE URGENCIAS.

ESPECIALIDADES: Mariscal Santa Cruz 1280 (Segundo Piso) Teléfono 52469

Dr. René Zumarán
Médico Alergólogo - 17.30 a 20
Teléfono Domicilio 25636

Dr. Oscar Barreda
Ginecólogo - Obstetra - 18 a 20
Teléfono Domicilio: 20446

Dr. Fernando Armaza
Medicina Interna - 15 a 17.30
Teléfono Domicilio: 65449

Dra. RUTH MALDONADO BALLON
GINECOLOGIA OBSTETRICIA
Prenatal. Partos. Esterilidad. Planificación familiar. Flujos vaginales, anormales. Hemorragias. Cirugía especializada.
Tumores mamarios. Prevención del Cáncer uterino.
CONSULTORIO: Mariscal Santa Cruz 1322.- TARDES. 13.30-19.30.
Reservar hora: Teléfono 50040.

DR. FABIO PRADO BARRIENTOS
ENFERMEDADES DE PIEL
Hospital de Buenos Aires.- San Pablo.- Santiago de Chile. Eczemas - Alergias. Tiñas. Acné. Consultorio Edificio Casilla 250, piso oficina 201 Loayza 250 Teléfono 56641. 16.30 adelante.

CLINICA CENTRAL DELGADO
GINECOLOGIA OBSTETRICIA
Prenatal, partos, hemorragias. Enfermedades de señoras y sus complicaciones.
Murillo 1379, teléfono 25656, casilla 281.
Reservar hora.

TRAUMATOLOGO
ORTOPEDISTA
ESPECIALIZACION BRASIL EUROPA
Dr. CARLOS MUÑOZ
Fracturas. Rayos X. Manos heridas. Cicatrices. Deformidades. Reumatismos. Artrosis.
CONSULTORIO: Comercio 863 Oficina 104 14 a 17.
Teléfono 42631, domicilio 20461 - 43075.

DR. ALBERTO MARIACA
MEDICO CIRUJANO
Medicina interna Especialista Gastroenterología, estómago, intestinos, apéndice, hígado, vesícula biliar, páncreas, etc.
Consultorio Plaza Venezuela 1 piso (Edificio Sobima) Altos O.K. de horas 14 a 17 y de 19 a 20.30.
Teléfonos: Consultorio 65178. Domicilio 23832.

CONSULTORIO BARRIOS
Figueroa 788 (correo última Hora) Of. 10 Tel. 20049.

Dr. SIMON BARRIOS R.
Cuatro años de práctica en E.E.U.U.
Medicina Interna en general: Transplante de cabellos. Cirugía rejuvenecedora de la cara (arrugas faciales) Consultas de 16 a 18.

Dr. ENRIQUE BARRIOS R.
Especializado en Alemania
Cirugía del Bocio. Esófago. Estómago. Hígado y vías Biliares. Páncreas. Intestinos. Hernias. Várices. Mamas. Cirugía del Cáncer.
Consultas 17.30 a 19.30.

Dr. ARMANDO BARRIOS DELGADO
Anestesiólogo
English Spoken
Man Spricht Deutch

La Paz, Bolivia, viernes 28 de mayo de 1976

PRESENCIA

Director: Huáscar Cajías K.
Gerente: Armando Mariaca V.
Jefe de Redacción: Mario Maldonado V.

La ineficacia del terrorismo

Cuando se condena al terrorismo y a otras prácticas inhumanas - realizadas por opositores revolucionarios o por las autoridades - se comienza por invocar como debe hacerse, la moral a la que repugnan esas tácticas de lucha política. Sin embargo, no es ese el único punto de vista desde el que las censuras pueden plantearse; también hay que considerar la ineficacia de esas conductas que algunos ejecutan con el pretexto de que constituyen el único medio para salvar a la sociedad.

La guerrilla ha sido practicada durante siglos. Ahora, se la ha distinguido en campesina y urbana por el lugar donde se llevan a cabo y, derivadamente, por los medios de lucha que se emplean.

La guerrilla campesina ha tenido por lo menos dos éxitos considerables en los últimos treinta años, en China y Cuba, para derribar a un régimen y reemplazarlo por otro. Los demás éxitos se han conseguido en guerras para conseguir la independencia política. Pero el sistema ya no parece adecuado para cambiar regímenes de gobierno. Algunos de los más connotados dirigentes de este sistema de lucha han concluido en el fracaso y la muerte porque las autoridades ya han aprendido a enfrentar estas amenazas.

Pero si la guerrilla campesina ha tenido algunos éxitos excepcionales, nada semejante ha conseguido la guerrilla urbana. Sus métodos de terror, tendientes a crear intranquilidad por medio de asesinatos, atentados en que hay muchas víctimas inocentes, secuestros, etc., no han derribado a ningún gobierno ni conseguido reemplazarlo con otro afín a las nuevas tendencias. Por el contrario, lo que con frecuencia han conseguido es una reacción opuesta: la aparición de regímenes autoritarios que acababan inclusive con las libertades limitadas antes existentes. Los actos violentos han concluido por desacreditar hasta los ideales que los terroristas propugnan y por favorecer la aparición y fortalecimiento de las corrientes opuestas. El pueblo, al que se pretende defender, se cansa del ambiente de intranquilidad, de inseguridad y censura estas prácticas porque se impresiona - y no puede ser de otra manera - con el sufrimiento y la muerte de las víctimas. En resumen: la ineficacia se mide porque hace ya mucho que estas prácticas no llevan al éxito buscado, porque no han conseguido derribar a ningún gobierno y porque favorecen el fortalecimiento de las tendencias opuestas.

Por tanto, la guerrilla urbana resulta un medio inadecuado, calificado como tal inclusive por tendencias que son socialistas, pero que toman en cuenta un mínimo de realismo y se atienen a lo que enseña abundantemente la experiencia mundial de los últimos lustros.

Razones similares pueden hacerse valer contra la violencia institucionalizada, contra aquella que se ejerce desde el poder público, como medio para eliminar a los opositores o anular su acción. Ciertamente hay semejanza cercana entre el asesinato cometido por terroristas y la aplicación injustificada de *la ley* de fuga o la protección ofrecida a grupos extremistas que reprimen a los del otro bando. Es muy difícil establecer diferencias esenciales entre un secuestro practicado por los terroristas y las detenciones ilegales - a veces acompañadas de torturas - que llevan a cabo las autoridades. Estas comparaciones podrían alargarse con otros casos. La consecuencia es la que hay que tener en cuenta sobre todo para los que, reconociendo que estas conductas son antijurídicas e inmorales, se escudan, como los del bando opuesto, en el argumento de que son las únicas eficaces. No lo son. Por ese camino, lo único que se consigue es crear legiones de mártires que inspiran simpatía y que atraen la solidaridad, especialmente de los jóvenes; se desprestigia al poder público y se hace odiosas a las autoridades. Estas son tácticas que, para cualquier gobierno implican un suicidio, como en numerosas circunstancias se ha comprobado con hechos. Por lo demás, es obvio que el pueblo - como en el otro caso - tampoco quiere ser salvado, si la expresión cabe, a través de estas prácticas. Para no hablar de las justas censuras que, a la larga o a la corta, merecerán las autoridades, a las cuales la historia condena como a los otros y hasta con mayor rigor.

Hacia la creación de los Institutos de la Familia

Por LEONOR RIBERA ARTEAGA

El tema que señala el título se expuso en oportunidad de la 38 Conferencia Distrital Rotaria reunida en Santa Cruz del 14 al 18 de abril, bajo el lema proclamado por el actual Presidente del Rotary Internacional (1975-1976), Ernesto Imbassahy de Mello: **"Dignificar al ser humano".**

Y es que consideramos que uno de los medios para alcanzar dicho lema u objetivo, es el de cooperar ampliamente a la educación de las nuevas generaciones, elevando su calidad espiritual.

INSTITUTO DE FAMILIA

A tal efecto y por lo que toca a Bolivia, sería conveniente crear en cada Universidad un Instituto de Familia -y en general en todos los países donde ellos no existen- con las atribuciones que después indicaremos.

Porque la crisis de la Familia no podrá resolverse con sólo un conjunto de normas jurídicas especiales sobre la materia, sino que es necesario imprimir vida y eficacia a esas normas, mediante un sistema o régimen adecuados de servicios de protección social.

Refiriéndose a dicho sistema, Manuel Cano Llopis, catedrático de la Universidad de Panamá, en un artículo titulado "A propósito del nuevo Código de la Familia de la República Alemana" -anota en cuanto a los tribunales de justicia encargados de aplicarlo que "la primera exigencia de la ley fue crear alrededor de ellos **centros de consulta** sobre los problemas del **matrimonio y la familia**", algo semejante, en cierto modo, al Instituto de Familia que proponemos (Véase "Anuario de Derecho", Universidad de Panamá" N°. 81, correspondiente a 1968 - 1969).

En análogo sentido revela asimismo una feliz orientación, el Código Boliviano de Familia, art. 4°. al expresar que "la familia se halla también protegida por las instituciones que se organicen para este fin bajo la vigilancia del Estado".

SU ORGANIZACION

El Instituto de la Familia, se organizaría en cada una de las Universidades del país, repetimos, con una asignación especial del Estado y dentro, verbigracia, de la División o Departamento de Extensión Universitaria, debiendo prestarle su más decidido concurso, las Facultades o Departamentos de Humanidades y Ciencias de la Educación; la de Ciencias Sociales y las entidades u organismos afines en materia de la Familia. Se integraría dicho Instituto con la educación familiar, a la que daría impulso, realizando una conjunción íntima entre la Universidad y el pueblo.

ATRIBUCIONES

Por lo que concierne a las atribuciones que tendría el Instituto de Familia, existen numerosas, autorizadas y modernas fuentes de consulta sobre el particular, pudiéndose citar entre dichas fuentes, el folleto "Servicios de Protección de la Familia, la Infancia y la Juventud" (Naciones Unidas, Nueva York, 1965) y que al constituir una publicación de esa jerarquía internacional, bien serviría como base de orientación para fijar las atribuciones del Instituto de Familia. El mencionado folleto señala en la página 61:

"Los servicios de protección social abarcan programas tan variados como los de información y orientación para los padres con respecto al cuidado y la crianza de los hijos y al mejoramiento del ambiente y las condiciones del hogar y el medio; asesoramiento a las familias y a los jóvenes sobre problemas de sus relaciones personales y sociales; asesoramiento y asistencia a los padres y a los jóvenes para obtener ayuda material a localizar y utilizar los servicios de la comunidad; programas preventivos y correctivos para grupos que necesiten atención especial, tales como niños abandonados y sin hogar, delincuentes, inválidos, migrantes, refugiados, ancianos, etc.; programas comunitarios de carácter educativo, cultural o recreativos para jóvenes y familias; y en general medidas sociales encaminadas a evaluar e interpretar las necesidades de protección social de la familia, la infancia y la juventud, y a allegar los recursos necesarios para satisfacerlas".

Tales funciones de la Protección Social, tendrían que ser debidamente seleccionadas, adaptadas y desarrolladas para su aplicación a los Institutos de Familia, cuidando de que no haya duplicaciones o interferencias de normas respecto a otras entidades afines.

Además de las pautas indicadas, podrían consignarse entre otras atribuciones de los Institutos de Familia, las siguientes:

a) La explicación, estudio y divulgación de las disposiciones del Código de Familia y de la legislación que le es relativa (Código del Menor, Civil, Penal, etc.). en sus partes pertinentes o concordantes, formulando anteproyectos de ley para su reforma:

b) la ayuda, en su campo específico, para la especialización de los jueces de Familia, mediante cursos regulares adecuados;

c) la promoción de intercambios de información acerca de la Familia, entre las Universidades e instituciones nacionales y extranjeras que se ocupan de dicho tema;

d) la investigación de las costumbres, prácticas, necesidades y problemas que se relacionan con la Familia;

e) la preparación de programas de extensión universitaria sobre la Familia, adaptados a los distintos niveles de la educación y de las clases sociales;

f) la habilitación de las nuevas generaciones para la lucha por la vida y el fortalecimiento de su carácter o personalidad moral que les permita resistir a los duros y grandes cambios que está sufriendo la Familia moderna;

g) el fomento y coordinación de las asociaciones de padres y madres de familia y de las escuelas de preparación familiar; así como de todo cuanto tienda a estimular, moral y afectivamente, la vida del hogar, en una palabra, el espíritu de familia;

h) la organización de núcleos de conexión y brigadas móviles a todas las provincias, hasta en los últimos cantones, para impartir cursos breves y desarrollar programas de servicio o asistencia social, dentro de las metas del Instituto de Familia.

UNIVERSIDAD DE LOS POBRES

Y en este último punto sobre las atribuciones que tendrían los Institutos de Familia, vamos a reiterar la iniciativa ya expuesta en otro estudio, para crear la "Universidad de los Pobres", como es hoy la tendencia en muchos países. Porque debemos procurar que la Universidad no sea sólo privilegio de las capitales de departamento, sino que debe extenderse a todas las provincias en acción coordinadora, verbigracia, mediante **Centros Universitarios**, que sirven a las necesidades peculiares de cada región.

Dentro de esta tendencia, cabe citar la nueva forma que asume la extensión universitaria en el Brasil, realizándose a través de los CRUTAC (Centros Rurales Universitarios de Entrenamiento y Acción Comunitaria) contemplando aspectos primordiales de la Familia.

AYUDA DEL SUPREMO GOBIERNO

La ocasión es propicia para solicitar la ayuda del poder público en favor del Instituto de la Familia, ya que el Gobierno presidido por el General Hugo Bánzer, está desarrollando una plausible política de "protección y desarrollo social integral para la infancia, la juventud y los adultos, en concordancia con la política socio-económica del Supremo Gobierno".

Así pueden citarse los Decretos Supremos dictados por el actual Gobierno N°. 09923 de 23 de septiembre de 1971 y N°. 10642 de 15 de diciembre de 1972, creando y reglamentando, respectivamente, la Junta Nacional de Desarrollo Social, bajo la Presidencia de la Primera Dama de la Nación, hoy la Sra. Yolanda Prada de Bánzer, que lleva adelante una labor encomiable en protección de la Familia.

DESINTEGRACION DE LA FAMILIA

Sube de punto la oportunidad y necesidad de crear los Institutos que sugerimos, considerando las actuales influencias desintegradoras de la familia, cada vez más acentuadas, como el divorcio, el trabajo de la mujer en la calle, la libertad sexual, la excesiva independencia de los hijos, etc.

Asimismo, otro factor que está relajando los vínculos familiares es el aumento, en crecida escala, del consumo de estupefacientes y alucinógenos entre la juventud del país.

Y tales son la extensión de este funesto vicio y sus gravísimas consecuencias sociales, que se ha presentado a la 38 Conferencia Distrital Rotaria un valioso documento sobre el particular, publicado en folleto y ampliamente difundido cuyo autor es el ilustre galeno Dr. Melchor Pinto Parada. Titula "A grandes males grandes remedios".

De nuestra parte, presentamos también este modesto estudio para su recomendación ante el Consejo de Educación Superior y el Supremo Gobierno, a los efectos del caso.

Creemos que sería injusto culpar a la niñez y a la juventud de la vida irregular que llevan, como se observa en muchos sectores de la comunidad. La culpa, en último análisis, se halla en el abandono que la sociedad ha hecho de ellos, descuidándose su educación familiar y pública.

Hay que librar a las nuevas generaciones de la catástrofe moral que las amenaza, y que envolverá a la sociedad y al mundo, como una final explosión atómica, si no se toman a tiempo, en todas partes, las necesarias medidas de alta previsión. Partamos de la juventud, si queremos **"Dignificar al ser humano"**, si queremos construir un mundo mejor en que imperen los valores del bien, la paz y la justicia.

Madres adoratrices: medio siglo de labor en Bolivia

Era el año del centenario de la República de Bolivia; devotas de la Virgen de Copacabana habían encargado a la Comunidad de las Madres Adoratrices con sede en Buenos Aires, la confección de un manto bordado, digno de su Divina Gracia. Famosas ya por su exquisito gusto y la calidad artística de que hacían gala en sus labores de lencería y bordados, las ponderadas religiosas recibieron con beneplácito el encargo de los fieles bolivianos. Concluida la obra, según se supo muy posteriormente, colocaron dentro del forro del manto, en secreto, una tarjeta en la que imploraban a la Virgen del Lago les concediera la gracia de establecer su Congregación en Bolivia.

La acabada perfección y belleza de la delicada prenda, causó la admiración no sólo de quienes la encargaron, sino de cuantos pudieron conocerla. Como guiados por la inspiración divina que parecía brotar del precioso manto, don Juan Gregorio Pacheco y doña Hortensia Calvo se enteraron de la piadosa labor que las madres adoratrices Esclavas del Santísimo Sacramento y de la Caridad, realizaban en provecho de las jóvenes desamparadas, en diversos países del mundo, y del desvelo con que trabajan por los enfermos, los desposeídos, las niñas descarriadas, las huérfanas, a quienes rehabilitaban y atendían solícitas, reintegrando a la sociedad y haciendo de ellas mujeres dignas, madres y esposas capaces de sobrellevar las vicisitudes de la vida y procurar el sustento y la felicidad de sus hogares.

Pareja bienhabida, de grandes sentimientos cristianos, los esposos Pacheco-Calvo hicieron posible, con su auspicio económico, que las meritorias religiosas se establecieran en Bolivia. De esta manera, el 30 de mayo de 1926, la Comunidad de Madres Adoratrices, en Chuquisaca abría de par en par las puertas del corazón de la casa solariega en un inmueble de propiedad del piadoso matrimonio, enriquecido por el magnífico fin al que fue asignado.

Hoy, transcurrido medio siglo, la Congregación ha ampliado su campo y extendido los beneficios a varias ciudades y poblados de la nación. En La Paz, Santa Cruz de la Sierra, Cochabamba, Santa Ana del Yacuma y otros centros urbanos y rurales, presta sus valiosos servicios y sabias enseñanzas, reparte el pan de la sabiduría, en escuelas, colegios, institutos vocacionales, academias de manualidades, centros para novidentes y está en todas partes donde es necesario cooperar al desamparado y al enfermo. Se cuentan por miles las mujeres rehabilitadas y educadas en sus internados y establecimientos gratuitos; su labor abarca un sin fin de actividades de la solidaridad social, dignas de encomio. Silenciosa labor que no sólo es realizada en Bolivia, sino también en Europa, Asia, Africa y América. Su benefactora obra se confunde con su propia existencia. En su incesante esfuerzo de servir al prójimo, de ganar almas para el cielo, traspasan el umbral de las posibilidades humanas. Nada queda perdido de sus alegrías y sus penas, todo es útil en el latido inmenso del corazón de la humanidad, para estas tiernas mujeres que trasfiguran en bien todo lo que tocan. Poder milagroso el asegurar la concordia, procurar la virtud, conferir a la humildad un papel práctico, digno de ser tomado en cuenta por los gobiernos y las sociedades preocupados por la convivencia y la reconciliación universal.

La Congregación de las Madres Adoratrices, Esclavas del Santísimo Sacramento y de la Caridad, en el milagro que reúne en un mismo culto, en una exaltación común, en un fervor colectivo, todas las virtudes capaces de crear y conservar el amor entre los hombres.

Nuestro rendido homenaje de admiración y respeto a estas sacrificadas apóstoles del bien y la caridad, en sus Bodas de Oro.

La Paz, 30 de mayo de 1976.

(Fdo.).- Jaime Rojas Muñoz; Porfirio Díaz Machicao y Carlos Castañón Barrientos.

Crónicas de viaje-III-

La sociedad permisiva

Por HUASCAR CAJIAS K

Se ha repetido hasta la saciedad, que los países occidentales se acercan cada vez más a la indiferencia en materia de moral. Como prueba, muestran lo que en ellos ocurre a vista de todos: que se permiten conductas que en cualquier grupo humano, con valores firmes estarían prohibidas y se las permite y tolera como manifestaciones públicas, puestas al alcance de toda persona, especialmente si puede pagar para ser espectador y hasta partícipe de ellas.

Se ha creado, para designar a estas sociedades, el calificativo de permisivas, pues lo permiten todo o casi todo, lo admiten como algo que no tiene por qué ser repudiado, como algo usual, de todos los días, a vista y paciencia de las personas particulares y con licencias y garantías de las propias autoridades.

Se ha dicho que la República Federal de Alemania es una de las vitrinas en que puede observarse fácilmente lo que ocurre. Habrá que aclarar, ante todo, que no sólo ni especialmente en Alemania, sino en casi todas las naciones occidentales.

Es evidente que inclusive apenas llegado a las primeras estaciones ferroviarias o aeropuertos, uno se pregunta si no se ha ido demasiado lejos. Enseguida, se advierte la proliferación de la pornografía, el libertinaje juvenil, el debilitamiento de las tradicionales normas disciplinarias y hasta del respeto que se debe a la opinión ajena. ¿Acaso no tienen que ofender a una joven, a cualquier mujer decente, lo que se exhibe abundante y libremente en los escaparates?

Ni siquiera faltan quienes auguran una pronta caída final ya que, opinan, estos son signos de degeneración y de decadencia, como los aparecidos cuando en Roma las ascéticas costumbres de los mayores eran abandonadas como antiguallas sin sentido ni valor.

Sin embargo, según se van analizando y conociendo otros aspectos de la vida diaria, se advierte que las afirmaciones anteriores tienen mucho de exageradas y no resisten una prueba seria. Estas afirmaciones creo haberlas recogido tras mi breve estada en Alemania; pero no pienso que provengan de apreciaciones superficiales.

Por el contrario, son las conclusiones opuestas, las que hablan de degeneración, las que provienen de observaciones superficiales y rápidas.

El juicio pesimista deriva de la apreciación de lo que salta a primera vista, de lo espectacular y escandaloso sobre todo porque es espectacular y escandaloso, pero nadie puede afirmar que algo similar no existe casi en todas partes, si bien disimulado por vergüenza o simplemente por hipocresía. Esos espectáculos y prácticas son extremos y parecen dedicados a una ínfima minoría interna: hay muchas más veces de espectadores en los teatros de arte, en el buen cine, en los conciertos, que en las otras demostraciones, cuya concurrencia es mínima. Lo mismo dígase de las publicaciones pornográficas -para referirse a algo particularmente chocante-: su circulación es mucho menor que la de las publicaciones corrientes y hasta que la de algunas revistas de alta cultura.

Pero, naturalmente, estas no suscitan las mismas reacciones que las otras y suelen vivir y desenvolverse en un mundo más apacible.

Juzgar a Europa, en general, o a Alemania, en particular, por esta primera impresión es incurrir en un grave error. Equivaldría a que nos formemos una idea de la mujer francesa o italiana a través de las películas de ambas procedencias. Ciertamente no hay en Estados Unidos tantos gangsters como los que aparecen en las películas que allí se producen. Tampoco los extravíos tan visibles a primera vista, en Europa, afectan tanto como lo que se supone a la sociedad en general.

No quiere lo anterior decir que no haya preocupación, inclusive entre los propios europeos, por estas exageraciones o por la desorientación y cierto ambiente no de inmoralidad sino de amoralidad, que se ha expandido en algunos círculos, especialmente juveniles.

Pero, frente a estos peligros, que son evidentes, se advierte la persistencia de una gran solidez en muchas instituciones. Dentro de lo relativo que es todo lo humano, hay, por ejemplo, una notable honestidad política. La inmensa mayoría de las familias son sólidas y bien constituidas. Los hijos estudian o trabajan, sin integrar sino muy excepcionalmente, los minúsculos grupos de "hipies"

(Pasa a la página 11)

Ecuador:

¿Clave geopolítica?

Por WILSON TAPIA
Servicio Especial de Inter Press Service

QUITO, MAYO (IPS) - La importancia geopolítica del Ecuador ha comenzado a preocupar a los analistas locales. Y esta preocupación, que ha aparecido en forma inesperada, parece coincidir con la posible visita del Secretario de Estado norteamericano, Henry Kissinger. La presencia del canciller estadounidense en Quito, es manejada en el más estricto secreto, pero la noticia se comenta profusamente en círculos diplomáticos de esta capital. Kissinger estaría algunas horas en Quito, en viaje hacia Chile, sede de la próxima reunión de la OEA, prevista para el 4 de junio.

En la edición de hoy del diario "El Universo" de Guayaquil, el de mayor circulación en el país, se inserta un comentario editorial titulado "guerra de potencias sobre el Ecuador". El comentario está firmado por Alfredo Pinoargote.

El articulista del periódico ultraconservador, señala que la posición centrista del Ecuador, ha "despertado el interés de Estados Unidos y la Unión Soviética". El contexto del comentario desecha las aspiraciones de ambos "imperialismos". Como meta plantea "encontrar soluciones que respondan a los intereses nacionales".

Es evidente que el Ecuador ha cobrado una nueva dimensión en los últimos años. Los acontecimientos que han sacudido a América Latina en la presente década, prácticamente no alteraron la línea internacional de Ecuador, que ha tratado de mantener un difícil equilibrio en el centro del aspecto político.

Esta situación se vio con mayor claridad durante el mandato del ahora general retirado Guillermo Rodríguez Lara. El actual triunvirato militar ha sido planteado sólo como un régimen de transición para la entrega del poder a los civiles. Es decir, para el regreso al "estado de derecho", a la "democracia representativa".

La posición de los militares en la política nacional ha tenido su reflejo en el plano externo. Desde el comienzo del mandato de Rodríguez, el Ecuador se alineó en posiciones cercanas a las de las restantes naciones del Tercer Mundo. Aunque sin pertenecer al grupo de los no-alineados, envió siempre observadores a sus reuniones.

El nacionalismo militar ecuatoriano trató de ser implementado en medidas prácticas. La defensa de las 200 millas marinas se realizó con mayor fuerza. El rescate de ciertas riquezas básicas, como el petróleo, se logró, aunque a medias, a través de negociaciones con el consorcio norteamericano Texaco-Gulf. Hoy, el estado ecuatoriano es propietario del 25 por ciento de los activos y derechos de Texaco-Gulf.

El ingreso a la Organización de Países Exportadores de Petróleo (OPEP), también definió, en cierto modo, la actitud internacional del Ecuador. Y esto dio como resultado el alineamiento del país con la causa árabe, en los foros internacionales.

Si bien esta situación en el plano de las relaciones exteriores no ha tenido la contrapartida adecuada en las reformas sociales necesarias para la población, definía al Ecuador como un hito diferente.

Sólo cuatro regímenes civiles permanecen aún como una demostración de lo que es la democracia representativa. Pero entre los mandatarios militares, existen matices.

La principal punta de lanza con que se cuenta para hostigar

(Pasa a la página 11)

Financiamiento de las exportaciones

Por GUIDO ANTEZANA VIGANO

-II-

Desde hace más de veinte años, se habla de la necesidad y posibilidad de incrementar las exportaciones de productos más tradicionales, para que el país deje de depender de uno o dos tipos de productos básicos y para generar mayores ingresos en divisas. A pesar de los esfuerzos hechos en el campo técnico, del establecimiento de ciertas infraestructuras para el cultivo de algunos productos agrícolas y de las inversiones y créditos de fomento para la agricultura y la artesanía, el país depende en más de un 85% de los minerales e hidrocarburos para la generación de divisas.

Mas he aquí que los productos no tradicionales que ahora exportamos y aquellos que se proyecta exportar son básicamente los mismos que desde hace muchísimos años exportan algunos países miembros del Pacto Andino y el Brasil. Pero, hecho fundamentalísimo, los exportadores de estos países no sólo cuentan con la ventaja de estar en los mercados mundiales desde hace varios años, sino que también su situación geográfica, el tamaño de sus economías y las prácticas financieras de sus gobiernos los favorecen enormemente, colocándoles en un nivel de ventaja comparativa y absoluta mayor al de nuestros exportadores.

Los productos de nuestros vecinos no tienen que cruzar una o dos elevadas cordilleras y por territorio extranjero para llegar al puerto de embarque. Sus carreteras y equipos rodantes son superiores a los nuestros en calidad y servicios. Sus economías internas son lo suficientemente grandes como para servir de base eficiente a una actividad de exportación; en fin, la lucha de nuestros exportadores es enormemente desigual. Sin embargo, del exportador dependerá el crecimiento económico del país.

Entre los banqueros y financistas se dice que el dinero, ahorro o capital, no tiene color ni olor, y que por lo tanto debería costar lo mismo, dadas las mismas circunstancias, para cualquier prestatario. Lamentablemente no ocurre así en el caso de las exportaciones nacionales. El financiamiento para nuestros exportadores, productores e intermediarios, es más caro y menos abundante que el que reciben los exportadores de los países con los que competimos.

Actualmente se construyen y planifican más ingenios azucareros, que tendrán que producir para la exportación. Pero ellos encuentran competidores en el Brasil (el productor más grande del mundo), Perú, Colombia.

La fruta fresca y los bananos, principalmente se exportan del Ecuador (el productor de banano más grande del mundo), y Colombia.

La fruta enlatada es exportada por el Brasil, Argentina y hasta el Uruguay. Las artesanías del Perú y Colombia, ya son conocidas en los Estados Unidos y Europa. En madera, soya, algodón, pepita de cacao y aceites oleaginosos, el Brasil ha copado casi todos nuestros mercados potenciales.

En resumen nuestros productos no sólo tienen competidores formidables, sino que están en desventaja. Sin embargo, el costo del financiamiento para estos productos es más alto. No existe un FONDO DE DESARROLLO RURAL como en el Brasil que permita el financiamiento en moneda nacional a tasas de interés bajas, entre el 5 y 8% en cruzeiros; tampoco se ha agilizado e implementado debidamente el sistema de DRAW-BACK.

Las diferencias en los ciclos de producción de las zonas del valle y los trópicos son propicias para utilizar rebajas estacionarias y geográficas en el encaje legal del sistema bancario en forma alterna, para poder propiciar un financiamiento no inflacionario en moneda local por intermedio de la banca privada, a costos y en condiciones adecuadas a la zona y al producto. La canalización de estos fondos por bancos privados asegurará que el Estado no pierda dinero a través de sus bancos.

Otros países utilizan el sistema bancario para recabar impuestos mensualmente Los fondos provenientes de estos pagos son dejados con los bancos por dos o tres meses, para que estos, utilizando en alguna proporción sus recursos propios, puedan ofrecer créditos para la producción y comercialización de exportaciones a intereses que fluctúan entre el 6 y 8% en moneda nacional. Los Bancos que participan en este programa u otros programas como los financiamientos FINEX y CACEX en el Brasil, sólo reciben comisiones del 2 y 3%. En cambio en nuestro país los exportadores pagan entre el 13% y el 15% por programas menos ágiles, a menor plazo y en moneda extranjera.

Todo lo anteriormente dicho refleja la falta de un Instituto o Banco de Comercio Exterior, que no sólo financie las necesidades del momento, sino que se preocupe de establecer las bases de una política global para el desarrollo y financiamiento de nuestras exportaciones, incluyendo el financiamiento de

(Pasa a la página 11)

La mujer y los negocios

Por ELVIRA MARTIN

(ALA) - Siempre he pensado que uno de los medios mejores de liberación para la mujer es establecer un negocio por cuenta propia, si le es posible. En ambos lados de mi familia, ya a mediados del pasado siglo, fueron mujeres solteronas quienes crearon capitales que a través de generaciones todavía existen hoy.

Una de ellas, a la muerte de su padre, se puso al frente de su negocio de exportación e importación de productos coloniales (cuando España aún tenía colonias) y llegó a ser más tarde uno de los socios fundadores, con asiento en sus consejos de administración de Aguas Corrientes, Gas y Electricidad y la refinería de petróleo en su provincia natal.

La otra solterona estableció un comercio de venta de géneros al pormenor y fue la iniciadora de las ventas a crédito en la ciudad.

Esto hicieron dos mujeres en el siglo XIX sin ayuda de hombres, sin feminismo militante y sin leyes protectoras de los derechos de la mujer. Simplemente actuando como ciudadanos, sin parar mientes en la posible discriminación por motivos de sexo. Fueron mujeres liberadas sin proponérselo ni saberlo.

Actualmente, en los Estados Unidos se observan señales de expansión en los negocios que poseen las mujeres y son muchas ya las que prefieren desarrollar una actividad comercial privada, la libre empresa, al riesgo de las largas esperas para avanzar en el servicio de grandes corporaciones.

Un paso importante es que las mujeres han vencido su repugnancia y salvado muchos obstáculos para buscar créditos bancarios como capital y ahora los fondos crediticios les son más fáciles de obtener. En el último año comercial la Administración Federal de Pequeños Negocios ha hecho 2.050 préstamos a mujeres por un total de 102 millones de dólares.

La obtención de iguales oportunidades para las mujeres empresarias es uno de los propósitos feministas que hasta ahora ha dado los resultados siguientes:

Publicación de libros y revistas femeninas informativas acerca de cómo iniciar un negocio.

Muchos pleitos ganados contra la dicriminación basada en el sexo para otener créditos bancarios.

Una propuesta de que los bancos establezcan compañías privadas de inversiones para la mujeres con el fin de generar capital.

La Asociación de Mujeres Propietarias de Negocios, que ha establecido una red de comunicaciones para intercambiar información y referirse mutuamente contactos comerciales.

En un seminario sobre "Cómo iniciar su propio negocio con éxito" veinticinco por ciento del auditorio eran mujeres buscando orientación para liberarse económicamente por medio del comercio privado.

La mayoría de las mujeres prefiere iniciar sus negocios en pequeña escala, evitando prudentemente contraer grandes deudas. Su problema comienza cuando más adelante quieren extender una empresa próspera y tropiezan con los obstáculos que tradicionalmente se oponen a la mujer para la obtención de préstamos bancarios. Y aquí las feministas han tenido gran éxito consiguiendo la prohibición legal de exigir la co-firma de un marido, padre u otro varón, para la concesión de créditos a una mujer, aunque los bancos pueden pedir una segunda garantía para su dinero.

Los negocios establecidos por mujeres, son en general de ventas al menudeo o de prestación de servicios, con preferencia de estos últimos, porque requieren muy poco o ningún capital para su iniciación. Pero existen ya unas pocas que han desarrollado empresas valuadas en millones de dólares.

La sutil discriminación que todavía existe contra la mujer en los negocios no proviene de los bancos, sino de grandes compañías que muchas veces rehusan tener tratos comerciales con firmas regidas por una mujer. Esta, entonces, asesorada por alguna asociación feminista, suele llevar sus quejas ante las Cortes de Justicia, las que generalmente sostienen sus demandas.

Algunas veces tienen que utilizar medidas extremas, tales como establecer piquetes de mujeres frente a una entidad discriminadora y casi siempre ganan. Así es como han conseguido el nombramiento de una mujer como director de relaciones públicas en una poderosa empresa nacional multimillonaria.

Trabajar en un negocio propio es una idea mucho más constructiva que vivir de rentas o simplemente cortando cupones. Y psicológicamente más beneficiosa. (ALA)

NOTICIA DE PERFIL

Adiós al "Maracaibo"

Dentro de la vieja fisonomía de la farándula paceña, existió un local al que la gente mal informada lo calificaba de pecaminoso. Se llamaba "Boite Maracaibo" y sus amigos solíamos decir en algunas noche despreocupada : "vamos al Mara", e íbamos sin hacernos nunca la ilusión de beber tragos legítimos, ni de ver bailar a Nélida Lobato, pero si de encontrar a amigos de "rompe y raja", no en el sentido de aquéllos que buscan la camorra sino en el otro más amistoso de aquellos que se "rompen todo" por defender a un amigo, o por proteger a una "mina" (de esas minas fieles de gran corazón que nunca fueron inventariadas por la Comibol, tal vez por ser minas marginales, o si se se quiere, deficitarias).

El edificio donde funcionó muchos años este local nocturno ha sido adquirido por una empresa y en su solar se levantará, seguramente, un hermoso edificio de muchos pisos donde se instalarán oficinas y locales comerciales. La Paz habrá ganado en su ornato callejero, pero los viejos paceños, los trasnochadores, pasaremos alguna vez por allí y nos parecerá oir los sones de alguna musiquilla escrita para mulatos semitropicales y que servía muy bien hasta para los mozos morenos de Corocoro, Oruro y también Chocata, sin olvidar que allí también se encontraban los hombres serios y fieles que llegaban de Cochabamba, Santa Cruz, Trinidad y otras poblaciones orientales. Como podría decirse en frase cursilona : el Maracaibo era un poco el crisol de la nacionalidad donde se fundían los corazones y los bolsillos de los nobles hijos de esta tierra.

Adiós Maracaibo. El otro día, por casualidad, vi que algunos hombres sacaban algunos muebles y algunos enseres del que fue un famoso club nocturno. Se llevaban algunas meses y sillas y poca gente se dio cuenta aquella tarde que estábamos en los últimos minutos del "Maracaibo", esos momentos como los que dice el tango, cuando "se prueban la ropa que vas a dejar". El Maracaibo se moría a las cuatro de la tarde, una hora en que ninguno de sus amigos podía asistirlo en su última agonía, porque a esa hora todos estábamos en el quehacer diario y rutinario. Al siguiente día vi que habían enterrado al Maracaibo. En vez de la puerta, se veía un hueco tapiado y lo único que faltaba era una capa de yeso y una inscripción que dijera : "Boite Maracaibo Q.E.P.D. Mayo 1976"

La verdad es que el Maracaibo tuvo una larga agonía y siento remordimiento por no haberlo ido a visitar durante estos últimos años. Un mal amigo, como muchos, del Maracaibo. Yo solía preguntar por él como se inquiere por algún amigo enfermo al que no vemos hace tiempo : "¿ y qué tal está el Mara...?" Y algunos me respondían : "hermano, ha decaído mucho, ya no es la boite que conocíamos, la de la Brenda Scot, la de la Midoris Nagashiro, y de tantas otras. Ahora es otra cosa y hasta la clientela ha cambiado. Viene otra gente y muchas noches hay muy poco cliente. Eso se está muriendo".

Y se murió. Tal vez algún empresario trate de resucitarlo en otro sitio pero ya no será el mismo Maracaibo, el de las estrellas que mencioné y de las otras, pobrecitas, que aprendían recién a bailar y a hacer el estriptís, como Jenny de Colombia, "El huracán del Caribe", "El Brasil hecho mujer", "La flor de Chile", "El ciclón de Patacamaya", "La tentación de Churubamba", "El amor de Chiclayo", "la Embajadora de Miraflores" y tantas otras. Las veremos alguna vez, cerrando los ojos y evocando tiempos pasados. Veremos a los hermanos Wilser, que fueron los propietarios, nos sentaremos a su mesa y veremos por última vez un estriptís tenue, volátil, hecho de sombras, de luces artificiales y de un sentimiento indefinible de tristeza, de juventud marchitada y de pobreza. Pobrecitas las chicas del Maracaibo y pobrecitos nosotros, a quienes cada día se nos muere un amigo.

PAULOVICH

Problema de agua en Potosí origina reacción unánime

POTOSI, 27 (PRESENCIA).- Enérgicos comunicados emitieron numerosas entidades locales, rechazando el pago de adeudos y cancelación de deudas a las empresas que tuvieron a su cargo la "modernización" del sistema de aguas potables.

Los comunicados se originaron en la difusión de una nota de fecha 30 de abril último, de parte del Ministerio de Urbanismo y Vivienda, instruyendo la cancelación de deudas y devolución en el término de 45 días de los fondos de garantía de las mencionadas empresas.

Los trabajos de la represa de San Ildefonso como de la red de distribución resultaron deficientes y se efectúan nuevas erogaciones para superar las obras efectuadas.

Posteriormente, en fecha 19 del mes que corre, el Ministro de Urbanismo envió una segunda nota instruyendo para que los fondos de garantía no sean devueltos hasta que dicho portafolio haga conocer el fallo respectivo.

Si bien la última aclaración del portafolio de Urbanismo ha calmado los ánimos en esta capital, las instituciones y la ciudadanía en general no aceptan los trabajos defectuosos que ha realizado la empresa "Integral Ltda." y la firma supervisora IPA.

PRONUNCIAMIENTOS

Los excombatientes, los chóferes, las cooperativas mineras, la Cámara de Minería, entidades femeninas y otras, hicieron conocer enérgicos comunicados oponiéndose a que los adeudos y los fondos de garantía sean devueltos.

La Federación Sindical de Chóferes "1ro, de Mayo" sostiene que "ante este aspecto y en el caso de que se quiera obligar este pago, la entidad matriz del autotransporte potosino, no permitirá que nuevamente se efectúe un nuevo atentado a la soberanía de este pueblo y adoptará las medidas aconsejables".

A su vez, los excombatientes de la Guerra del Chaco indican que "el problema aun no está resuelto y piden que la solución se la encuentre en la Villa Imperial, en el terreno y no en organismos que desconocen los pormenores de las obras efectuadas".

La Cámara Departamental de Minería ha enviado una nota circular a todas las entidades potosinas, "pidiendo el pronunciamiento rápido, para evitar que la ciudad sea engañada".

La Federación de Cooperativas Mineras de Potosí, a su turno, en un documento expresa "duras críticas al Ministerio de Urbanismo y sugiere que el Comité de Desarrollo y AAPOS inicien juicio de responsabilidades a las empresas".

En forma general y unánime, tanto las entidades como la ciudadanía en general y la prensa, sostienen que "cualquier solución debe favorecer a los intereses potosinos".

Club cumple tarea social en Mairana

MAIRANA, 27 (PRESENCIA).- Un grupo de ciudadanos de esta población, agrupados en la fraternidad "ÑATIN CLUB" desde hace años, viene ejecutando una serie de obras destinadas a los establecimientos educativos de esta población y otras aledañas.

Este grupo de entusiastas, hombres que pese a los años, a través de diferentes actividades, vienen donando material didáctico, deportivo, rehabilitando locales escolares, y ayudando a la gente más necesitada. El presidente de la misma, Luciano Ramos, colaborado por Miguel Aguilera, Milton Núñez, Lino Roca, Antonio Arce, José Aguilera, conducen a los impulsores de muchas obras en esta población.

Hace poco donaron un reloj de pared para la escuelita rural de Rio Nuevo, similares donaciones hizo al Colegio Barrientos, a la parroquia de Mairana y otros locales escolares.

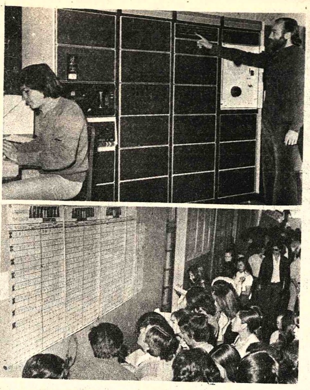

COMPUTADORAS. Técnicos de la Universidad de San Simón explican el proceso del trabajo con computadoras; abajo, estudiantes utilizan los datos obtenidos a través del nuevo sistema.

Empleo del sistema de computadoras facilita inscripciones en San Simón

COCHABAMBA, 27 (PRESENCIA).- La División de Procesamiento de Datos en la Universidad Mayor de San Simón, es un departamento de apoyo al Rectorado, con dependencia directa de este y consta de dos departamentos: el de Análisis y Programación y el de Sistemas que reune a las secciones de operaciones y perforación y verificación, dijo el Director de esa oficina, Ing. Rodrigo Caballero de la Reza, al ser entrevistado por PRESENCIA.

Agregó que además de la Dirección que dispone del concurso de un dibujante, una secretaria y un mensajero, también cuenta con seis estudiantes del último semestre de Economía, que trabajan en la División en el marco de un programa denominado Beca-Trabajo.

INSTALACION

El mencionado técnico dijo que la División de Procesamiento de Datos se creó, inicialmente, como Departamento, mediante la R.R. Nº. 485/75 del 8 de mayo y fue elevado a rango de División a partir del Primero de enero de 1976. Actualmente, el personal de esta División y sus equipos Digital PDP 11/45, están instalados, provisionalmente en el edificio 102 frente a la Plazuela "Sucre" en ambientes que han sido condicionados, mientras se espera la conclusión del edificio propio que ha sido especialmente diseñado a ese fin.

Indicó que los objetivos de esa División son en primer lugar coadyuvar a las resoluciones de los problemas internos de la Universidad de San Simón, en el aspecto de manejo de la información académica y administrativa; en segundo lugar, dar a conocer las técnicas de computadoras tanto a docentes, estudiantes como administrativos y, en tercer lugar, en la medida de lo posible, poner al servicio de la comunidad las posibilidades que brinda la computadora.

Añadió que la División coopera a la Universidad en el aspecto más urgente cual es el de la información académica, inscripciones y seguimiento académico, mediante un sistema de información cuyos beneficios interesarán a los tres sectores de la Universidad. Dijo también que se han desarrollado otros dos sistemas de información, el primero para el sector de Bienes e Inventarios y el otro para Biblioteca y estos sistemas serán implementados hasta fin de año.

DIFERENCIA

El Director de esa repartición técnica expresó que la diferencia fundamental entre el sistema de inscripciones antiguo y al actual reside en que se ha procurado descentralizar y uniformar a las facultades la carga de trabajo que representa el tener que inscribir a más de 9.000 alumnos, en un promedio de cinco materias diferentes, vale decir, 45.000 alumnos materia, y es con este objetivo que se ha comenzado a trabajar desde el 12 de febrero, en la preparación, planificación y normalización de horarios, catálogos de ofertas de materias puestas a la disposición del estudiante y a la confección de un Registro de inscripciones, adecuado a los problemas que confronta los estudiantes en su carrera, respetando las restricciones impuestas por la Ley Fundamental de la Universidad.

Dijo que de esa manera, se ha logrado ejecutar antes de las inscripciones un trabajo de organización muy importante con un semestre antes lo que sólo se podía realizar al inicio del semestre, con la consiguiente pérdida de tiempo para las labores académicas.

INSCRIPCIONES

Sobre este aspecto, el Director de la División de Procesamiento indicó que la inscripción de los estudiantes se realiza por Facultad, vale decir, que los estudiantes se inscriben en la Facultad de la que depende su carrera, para todas las materias que deben cursar en ese periodo académico, evitando así los desplazamientos de inscripciones sucesivas del pasado. Remarcó que en este proceso es de fundamental importancia el papel de los montos de inscripciones, catedráticos de Facultad que tienen a su cargo el control de pre-requisitos y creditaje de los alumnos e igualmente intervienen el departamento de Registros e Inscripciones, que es el encargado de entregar los kardex de los estudiantes y de ayudar al llenado de los formularios utilizados en el proceso de inscripción.

Señaló que por último está el personal de la División de Procesamiento de Datos, que procede al registro de los datos preparados por los alumnos aprobados por los Monitores y confeccionados en formularios por el personal de Registros e Inscripciones, para proceder a la impresión de listados por grupo, materia y por orden alfabético, destinados a los diversos sectores que necesitan esta información. Añadió que la diferencia principal del sistema en su totalidad reside en la ganancia del tiempo, puesto que las inscripciones tradicionales, causaban demoras de hasta 90 días, hasta producir informaciones confiables, monto que en este caso es condicionado con las dos semanas posteriores a la inscripción, en que aún se podrán hacer cambios de última hora y las inscripciones en sí se habrán realizado en tres semanas y la información definitiva estará lista a las cinco semanas, después del primer día de inscripciones.

INFRAESTRUCTURA

El Ing. Caballero de la Reza dijo que el costo total de las máquinas alcanza a la suma de 250.000 dólares. En cuanto a la infraestructura anotó que en vista de que la Universidad Mayor de Sa[n Simón] no cuenta con la infraestruct[ura es]pecializada para efectos de insc[ripción,] es decir ambientes específic[os] diseñados para ese caso, se ha re[currido] a los ambientes de Vice-Rectora[do,] ha tomado las mesas y sillas ne[cesarias] para ese efecto y si bien no se [ha logrado] una solución ideal, se ha logra[do me]jorar las condiciones de inscri[pción] en cuanto a molestias causadas [a alum]nos y catedráticos. Dijo que no [se han] eliminado las colas, pero se ha [reducido] su importancia al realizar [la pro]gramación de inscripciones en [que] cada alumno dispone de un nú[mero de] orden, que le indica en qué día [debe] presentarse.

El Director de la División [de Pro]cesamiento de Datos es el Ing. [Rodrigo] Caballero de la Reza, con nueve [años de] experiencia y cuenta con dos a[nalistas,] un programador dos operadores [y] perforistas, para el personal té[cnico] además se cuenta con un dibu[jante y] otro personal de apoyo (J.C.L.)

Poblaciones de tres departamentos se reunen para rehabilitar camino

SAIPINA, 27 (PRESENCIA).- Tres poblaciones, en forma conjunta, se han tomado la responsabilidad de rehabilitar una importante vía caminera que fue abandonada hace años, dentro de la ruta Santa Cruz - Cochabamba - Sucre. Saipina, Taperas y Pérez se han agrupado en torno a comités pro-camino, para rehabilitar 35 kilómetros entre estas tres poblaciones y unir con Aiquile, lugar de convergencia entre Santa Cruz-Sucre, ahorrando por esta vía 140 kilómetros, según anunciaron a PRESENCIA autoridades locales.

Los trabajos, desde hace un mes, vienen ejecutándose con recursos de los comunarios de las poblaciones vecinas y Saipina, quienes han alquilado un tractor de orugas; secundan centenares de voluntarios para los trabajos adicionales. José Mendoza, Alcalde Municipal, indicó que se han formado dos comités pro Camino; en Saipina, preside René Lunch y en Taperas Andrés Mendieta, similar institución funciona en la po blación cochabambina.

La determinación de ejecutar con sus propios recursos esta rehabilitación se debe al abandono que soportaban, durante años, estos pueblos que, pese a ser centros agrícola-ganaderos, nada hacían las autoridades para su desarrollo y progreso. El costo de estos trabajos está evaluado en $b. 150.000.-, que son cancelados íntegramente por los vecinos de estas localidades y comunarios de otras poblaciones menores.

Actualmente, una motoniveladora del Servicio de Caminos, de la residencia de Samaipata, trabaja en la ruta La Palizada - Saipina; se espera que esa unidad colabore en los trabajos de nivelación de esta ruta hacia Aiquile. El mencionado camino servirá para incrementar más la agricultura en todos estos valles; por falta de un camino estable, es difícil el tránsito durante temporadas lluviosas, especialmente, algunos puentes a lo largo de la vía tendrán que reforzarse debido al alto tonelaje de los motorizados.

Universitarios cruceños realizaron manifestación por programa de TV

SANTA CRUZ, 27 (PRESENCIA).- Estudiantes universitarios que recorrieron varias calles -la noche del lunes- llegando hasta la plaza principal, pidieron a las autoridades el procesamiento judicial del periodista español Eduardo Pérez, por "ultrajes contra Santa Cruz" en un documental de televisión que difundió la semana pasada el canal estatal.

El reportaje a la vida nocturna de Santa Cruz que se realizó cuando llegó a esta capital para cubrir la información sobre la entrevista de los presidentes de Uruguay y Bolivia, ha causado una ola de protestas e indignación.

Algunas instituciones han solicitado al Ministerio del Interior, la expulsión de Pérez, argumentando que su intención de dañar el prestigio de Santa Cruz constituye una ofensa para el país.

Pérez, filmó partes de la documental sobre la vida nocturna en esta capital en burdeles. Los diarios, en su edición de este martes y radioemisoras en su totalidad censuran severamente "el atrevimiento" y coinciden en pedir sanciones ejemplarizadoras.

PISOPA[K]
IMPORTADORA
FERNANDEZ
Jenaro Sanjines 43[9]

CAJAS FUERTES
importadora FERNANDEZ
CASILLA 5174
JENARO SANJINES 439 TEL.64529

Secretaria

Firma comercial precisa los servicios d[e] una secretaria con amplia práctica en reda[c]ción, taquigrafía y dactilografía. Las solicitude[s] deberán enviarse a casilla de correo 1969 hasta [el] día lunes 1º de junio.

La Paz, 27 de mayo de 1976.

Lote de terreno en venta

Especial para edificio multifamiliar

1.054 metros, a cuatro cuadras de la Av. Mcal. Santa Cruz, San - Pedro. Excelente ubicación y apto para construcción de edificio multifamiliar. Totalmente vacío. Referencias Telfs. 23203 o 28242.

Mayores ganancias ...y pollos felices con

Nutrinal S.R.L.
Alimentos balanceados
LA PAZ: TEL. 25696
COCHABAMBA: TEL. 1389
SANTA CRUZ: TEL. 2-7800
PUBLICENTRO

COBERTIZOS PARA AUTOMOVILES

Alternativas de techumbre :
CALAMINA
PLASTICO
PLANCHA LISA

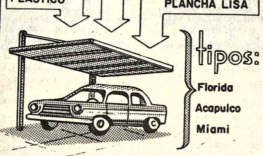

tipos:
Florida
Acapulco
Miami

TUPAC
Reyes Ortiz 65

En Santa Cruz vendo

Construcción recién terminada para Hote[l] motel, . Referencias teléfono 2-3779.

Se compra

Camioneta de 1 1/2 a 2 toneladas. Referencias: Teléfono 23900 en horas de oficina.

INSTITUTO MATEMATICO
I M
LA PAZ - BOLIVIA
AL SERVICIO DE LA JUVENTUD ESTUDIOSA DEL PAIS

CURSOS VESTIBULARES
MAT.-FISICA-QUIMICA-PSICOTECNICO
Inicio: 1º. de Junio
PREPARACION PARA INGRESO A LA "U"
TURNOS DIURNOS Y VESPERTINOS-PLAZAS LIMITADAS
Informes e inscripciones: Av. Mcal. Santa Cruz 1295-2do. piso (esq. Colón)-Telf. 63617

Si desea aprender algo más de Contabilidad

Aún es tiempo de lograrlo recuerde que la función primordial de un contador es la de informar a la gerencia, sobre las operaciones de la empresa. En este aspecto, el contable es el verdadero historiador de la empresa, ya que facilita una consulta inmediata o futura de los hechos relativos a la empresa.

"Contabilidad de Sociedades"

Un curso complementario para aquellas personas que conocen "Contabilidad Comercial", y desean ampliar sus conocimientos en esta importante materia.

Horario de Clases:

Lunes, Miércoles y Viernes de 19.00 a 21.00 Hrs.

Nos reservamos el derecho de examen de admisión. Plazas limitadas, el curso inicia 1/6/76

"Centro Superior de Enseñanza"

Aspiazu 356 Teléfono 40442

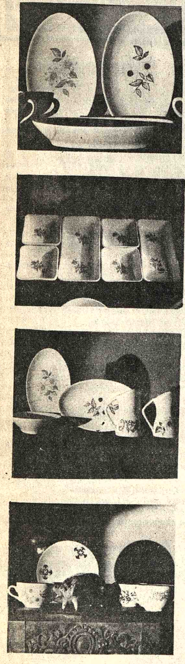

DOCENA	Antes	AHORA
Platos Hondos y Planos	$B.- 168.oo	$B.- 120.oo
Platos Postre-Entrada	168.oo	118.oo
Plato Panero	168.oo	116.60
Taza Consomé con Plato	336.oo	264.oo
Taza Desayuno con Plato	273.oo	214.50
Taza Té con Plato	266.14	192.50
Taza Café con Plato	255.oo	170.50
Compoteras	168.oo	116.60
UNIDAD		
Fuente Grande	96.oo	72.50
Fuente Mediana	70.oo	55.oo
Fuente Chica	49.oo	38.50
Tetera	70.oo	55.oo
Cafetera	70.oo	55.oo
Lechera	77.oo	60.50
Cremera	35.oo	27.50
Azucarera	49.oo	38.50
Juego Especiero con Madera	350.oo	275.oo
Juego Chops con Madera	420.oo	330.oo
Juego Té y Café con Madera	238.oo	178.oo
Joyeros	140.oo	110.oo
Mafalda	110.oo	88.oo
Jarrón Romano blanco	252.oo	198.oo
Quijote	210.oo	155.oo
Virgen	210.oo	165.oo
Confucio	210.oo	165.oo
Chop Baviera Grande	119.oo	93.50
Chop Baviera Pequeño	70.oo	55.oo
Chp Jet Set	56.oo	44.oo
Chop Inglés	42.oo	33.oo
Chop Casino	42.oo	33.oo
Cenicero Lozabol	28.oo	22.oo
Cenicero Comercial	42.oo	33.oo
Cenicero Libano	35.oo	27.50
Cenicero Cuadrado	42.oo	33.oo
Cenicero Castillo Juego tres pzs.	50.oo	50.oo
Cenicero 2001	56.oo	44.oo
Lámpara Mesa Notte	910.oo	730.oo
Lámpara Moderna	910.oo	730.oo
Lámpara Clásica	820.oo	650.oo
Lámpara Desireé	780.oo	650.oo
Lámpara Pierino	395.oo	380.oo
		295.oo
Lámpara Florentino	795.oo	690.oo

GRAN QUEMA DE SALDOS!!

Cuando la vajilla de las ocasiones especiales es verdaderamente fina, no hay razón para que sea demasiado cara. LOZABOL. Cuando el diseño es moderno, elegante, personal, puede ser económico. Y bello.

lozabol

Hoteles
Restaurantes
Amas de casa

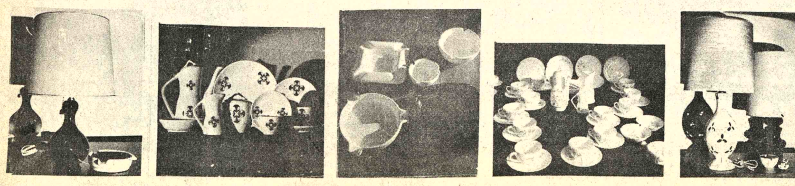

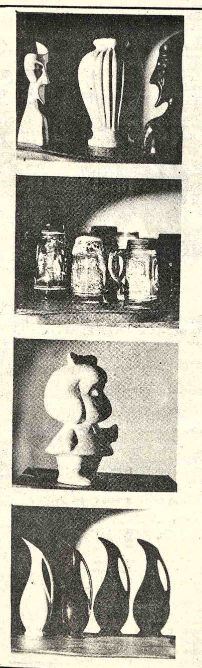

IMAGEN

PRONAL
PROMOCIONES NACIONALES

Pasaje Peatonal / Casa de la Cultura
Ventas al por Mayor
Constitución 151 Teléfono 27464

Cablebol
Calidad y garantía en Conductores Eléctricos
Amigo Ferretero
10% ADICIONAL
De DESCUENTO en homenaje al MES ANIVERSARIO DE CABLEBOL, durante MAYO en todos nuestros artículos. EXIJA SU DESCUENTO. AHORRE COMPRANDO EN MAYO. GANE COMPRANDO CABLEBOL.
Calle Ayacucho 167 altos - La Paz.

La Empresa Nacional de Ferrocarriles

Notifica por única vez, a las entidades o personas particulares que por diferentes razones hubieran utilizado nuestra postación telefónica apoyando o cruzando sus hilos eléctricos o telefónicos y accesorios, retirarlos de la misma en un término de 30 (treinta) días a partir de la fecha de publicación del presente aviso, pasado el cual la Empresa, sin responsabilidad alguna, procederá a cortar estos hilos, en virtud de tener que efectuar trabajos de nuevas instalaciones.

La Paz, 20 de Mayo de 1976

GERENCIA DE OPERACIONES

Líder del Partido Radical argentino se refirió al asesinato de dos legisladores

BUENOS AIRES, : (/ ').- ...ardo Balbín, líder ... ...nión Cívica Radic: l (UCR), ...claró hoy al regres ' de ...ezuela, que según sus in... ...mes, los dos políticos ...guayos exiliados asesinados ...la semana anterior estaban ...enazados por compatriotas.

...a semana pasada fueron ...sinados por presuntos ...andos de ultra derecha los ... legisladores uruguayos ...mar Michelini y Hugo ...ierrez Ruiz, exiliados en la ...entina desde junio de 1973. ...onsultado Balbín si cree que ... asesinos son los mismos ...pos de derecha que "ac... ...ban con total impunidad" ...nte el anterior gobierno de ...depuesta Presidenta Isabel ...rón, replicó: "tanto Michelini ...mo Gutiérrez Ruiz estaban ...enazados por uruguayos".

...ñadió que esa información le ...proporcionada por Wilson ...reyra Aldunate, principal ...gente del Partido Nacional ...Uruguay, también exiliado. ...siones no confirmadas in... ...aban que Ferreyra se habría ...ado en una embajada ex... ...njera en Buenos Aires luego del asesinato de Gutiérrez Ruiz, quien era uno de sus principales lugartenientes. Pero ello no pudo ser confirmado. Ferreyra Aldunate, vencido por estrecho margén en los comicios presidenciales de 1971 por el actual Presidente Juan M. Bordaberry, se exilió en la Argentina poco después que Michelini y Gutiérrez Ruiz, y es uno de los más tenaces opositores del virtual régimen de facto con apoyo militar instaurado en el vecino país.

Balbín destacó que en la reunión social - demócrata de Caracas en que él participó se condenaron los asesinatos de Michelini y Gutiérrez Ruiz Balbín expresó: "Nosotros no solamente condenamos la violencia en la Argentina sino, con más fuerza, la que ejercen aquellos que penetran en el país para realizar actos de violencia que los desprestigian y crean conflictos internacionales". No aclaró el sentido de sus palabras.

El diario "La Opinión", a cuya redacción pertenecía Michelini, publicó el domingo una carta del asesinado político dirigida a otro periodista, en la que le manifestaba que había sido víctima recientemente de amenazas telefónicas contra su vida y de advertencias de que sería llevado por la fuerza al Uruguay.

El gobierno del Presidente Jorge R. Videla, hondamente preocupado por la ola de violencia que sacude al país, prometió investigar los asesinatos, pero no hubo aún ningún informe oficial.

Entretanto el diario "Buenos Aires Herald ", que se publica en lengua inglesa, dice hoy que nada se sabe de tres niños de corta edad, hijos de una pareja que apareció, asesinada junto con Michelini y Gutiérrez Ruiz. Ambos eran también uruguayos. Los niños son Gabriela Schroeder Barredo, de cuatro años, María Victoria Whitelaw. de 18 meses y Máximo Fernando Whitelaw, de cuatro meses. Eran hijos de Rosario Barredo de Schroeder - la niña Gabriela y de William Whitelaw Blanco, los dos últimos. Fueron secuestrados juntamente con sus padres de una casa situada en el barrio de Flores por civiles armados que destrozaron la puerta.

EN BUEN PIE.- Cincinati (AP).- El aspirante presidencial Jimmy Carter en conferencia de prensa. Las elecciones primarias demuestran la simpatía de la que goza este político. (Radiofoto AP).

Recaudan fondos para el rescate de la hija del embajador de Bélgica en México

CIUDAD DE MEXICO, 27 (AP).- Miembros de la pequeña comunidad belga de México, dijeron hoy estar desesperadamente recaudar los 800.000 dólares de rescate que exigen terroristas de izquierda para liberar a la secuestrada hija del embajador de Bélgica.

Un vocero de la comunidad, que abarca unas 80 familias, dudó que pudieran juntar los fondos antes de la fecha establecida por los secuestradores, miembros del grupo terrorista denominado "Liga Comunista 23 de septiembre".

Fernando de Lay consejero de la embajada belga, dijo a los periodistas que los secuestradores de Naeine Chaval, de 16 años, habían dado como plazo para la entrega del dinero "algún momento del día de hoy", pero se negó a decir la hora.

"Será en algún momento del día, pero no diré cuándo", agregó. Tanto De Lay como la madre de la joven, Dense Mireille Chaval, hicieron un llamado público para que los raptores disminuyan la cantidad del rescate.

"Por favor, dennos mejores condiciones. No es que no queramos entregar el dinero. Ocurre simplemente que no lo tenemos", dijo la Sra. Cheval.

El embajador belga no estaba presente en la rueda de prensa, que tuvo lugar en la residencia de estilo colonial de la embajada, en el distinguido distrito de Coyoacán, al Sur de ciudad de México.

Dos dirigentes del Partido Nacional del Uruguay son sometidos a justicia militar

MONTEVIDEO, 27 (AP).- En una inesperada derivación política del asesinato de dos ex legisladores uruguayos en Buenos Aires, el Presidente del Partido Nacional, Mario Heber, y el ex titular, capitán de navío retirado Omar Murdoch, son sometidos hoy a la justicia penal militar.

La acción contra ambos se produce a raíz de incidentes registrados hace dos días durante el entierro del ex Presidente de la Cámara de Representantes, Héctor Gutiérrez Ruiz, asesinado en Buenos Aires junto con el ex senador de un grupo disidente del partido colorado Zelmar Michelini, supuestamente por comandos ultraderechistas.

Durante los sepelios, realizados en medio de rigurosas medidas de seguridad se produjeron incidentes, especialmente en el de Gutiérrez Ruiz cuando su féretro fue envuelto en una bandera uruguaya retirada luego por la policía y se cantó el himno nacional en el entierro de Michelini; policías a caballo dispersaron algunos centenares. Se registraron también algunos detenidos que luego quedaron en libertad.

Poco después, Heber y Murdoch fueron citados a una dependencia policial y desde ayer ambos estaban incomunicados.

Murdoch había sido detenido anteriormente el siete de julio de 1973 pocos días después que el gobierno cívico - militar del Presidente Juan M. Bordaberry disolvió el congreso y canceló la actividad política.

Sin acusación alguna, fue puesto en libertad. Posteriormente, a raíz de una declaración del partido nacional, fue sometido a proceso, aún pendiente.

No se sabe cuáles son las acusaciones específicas contrarios en los procesos ante la justicia militar ahora, pero algunos creen que la acción de estas autoridades pueden ser una advertencia contra cualquier tipo de manifestación política.

Se señala al respecto que bajo la firma de Heber aparecieron avisos fúnebres en nombre del Partido Nacional.

Además, luego del ascenso del partido envío una carta al presidente argentino general Jorge R. Videla expresando sus "sentimientos de repudio por un crimen que afrenta nuestra civilización política.

No se conocen aún reacciones sobre la situación de Murdoch y Heber. Además la mayor parte de la población desconoce lo que ocurre, pues la prensa no publica todo al respecto.

Movimiento estudiantil de protesta en Brasilia

BRASILIA, 27 (AP). Un movimiento estudiantil de protesta en esta capital desafió las prohibición gubernamental de la actividad política en las universidades.

Las elecciones estudiantiles que estaban programadas en principio para hoy fueron canceladas por las autoridades debido a "irregularidades" que incluían programas electorales críticos de ciertos decretos del gobierno.

Desde la cancelación, los estudiantes han efectuado una serie de reuniones de protesta, desusadas en Brasil, entre ellas una manifestación en gran escala frente al Ministerio de Educación.

Ayer, la universidad suspendió a trece estudiantes acusados de organizar la manifestación. Las suspensiones oscilan entre cinco, diez y quince días.

También ayer, una reunión de alrededor de un millar de estudiantes decidió realizar la semana próxima un referendum para decidir si deben efectuarse o no las elecciones estudiantiles, y cuáles serán los derechos de expresión y organización de los estudiantes universitarios.

Varios congresistas miembros del Movimiento Democrático Brasileño (MDB), el único partido legal de oposición, asistieron a la reunión de ayer.

Las dos listas de candidatos a las elecciones canceladas — para un consejo estudiantil de escasa influencia en la administración universitaria— presentaron programas que contenían críticas al acta institucional número 5 de 1968, que da al presidente poderes dictatoriales, entre ellos la autoridad para destituir diputados y clausurar el congreso. Las listas de candidatos tenían los nombres de "Unidad" y "Taller".

El Presidente Ernesto Geisel ha empleado el decreto para despedir a cuatro congresistas de la oposición desde fines de 1975.

Los programas estudiantiles también objetaban un decreto que prohibe las actividades políticas en los predios universitarios, y estipula suspensiones de estudiantes y profesores que lo infrinjan.

El Presidente Geisel dijo el año pasado a un grupo de alumnos : "no me opongo a la participación de los estudiantes en la vida política. Lo que no está bien es hacer política en la universidad. La universidad ha sido creada sólo para estudiar. La vida política se desarrolla en el marco de los partidos".

El Consorcio ERICSSON y Prat Limitada

representantes para Bolivia felicitan a la

Empresa Nacional de Telecomunicaciones ENTEL

por el éxito alcanzado al inaugurar la Red Troncal de Micro-ondas.

La Paz, 27 de mayo de 1976

Automóvil Club Boliviano

Filial La Paz

Junta General Extraordinaria

Se cita a los Socios Plenarios y Vitalicios a la Junta General Extraordinaria, que se realizará el día viernes 28 de Mayo a Hs. 19:00, en el local del Edificio de San Jorge, a efecto de considerar el siguiente

ORDEN DEL DIA

1.- MODIFICACION DEL ESTATUTO

Ratificación de la Resolución aprobada en la Junta General Ordinaria del 12 de Julio de 1974

El quorum se formará con el número de concurrentes, media hora después de la citada.

La Paz, 13 de Mayo de 1976

EL DIRECTORIO

Mod:COMPACTA

Mod:AMBIENTAL

AHORA disfrute el invierno !!

CALEFACTORES Comet®

Dos modelos extraordinarios, dan el calor sano que su ambiente necesita.

estufas Caluret

Calor radiante en sus dos elegantes diseños.

SUPER DE LUXE

ACERO ENLOZADO Y BASE ESMALTADA AL HORNO, EN ARMONICOS.TONOS. CON VISOR DE CRISTAL TEMPLADO DEPOSITO DE PARAFINA DE ACERO REFORZADO. MARCO DEL VISOR, ASIDERO, MANILLA PARA REGULAR LA MECHA Y CORONA CROMADOS. BANDEJA PARA PROTEGER EL PISO.

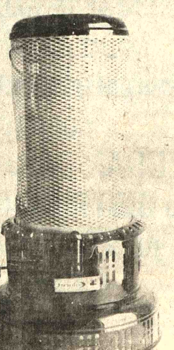

CRYSOL

FABRICADA TOTALMENTE EN ACERO, CON SECCION SUPERIOR ENLOZADA Y BASE ESMALTADA AL HORNO. DEPOSITO DE PARAFINA DE ACERO REFORZADO. BANDEJA PARA PROTEGER EL PISO.

son nuevos productos de

LA GRAN CADENA DEL HOGAR

DISTRIBUIDORAS NATIONAL

Paulo VI terminó ceremonias de nombramientos de 20 cardenales

CIUDAD DEL VATICANO, 27 (AP). Con las palabras "recibid este anillo de manos de Pedro", el Papa Paulo VI concluyó hoy las ceremonias e instalación de 20 nuevos cardenales en el Senado de la Iglesia Católica.

Entre los cardenales que recibieron el sencillo anillo de oro durante una misa mayor en la basílicia de San Pedro estaba Joseph Marie Trin Nhu Khue, arzobispo de Hanoi de 76 años y primer cardenal de Vietnam tras asumir el poder en ese país un gobierno comunista.

El nombramiento del cardenal Trin en un consistorio secreto el pasado lunes, en el que otros 19 prelados fueron elevados al purpurado, resultó una tremenda sorpresa. Había llegado horas antes de Hanoi y no se le incluyó en la lista original de cardenales elevados en espera de que se le diese permiso para venir a Roma.

La ceremonia de hoy, en ocasión de la fiesta con que la Iglesia Católica conmemora la ascensión de Jesucristo a los cielos, se efectuó en el altar mayor de la basílica bajo el enorme Baldaquín de bronce de Bernini. El Pontífice de 78 años concelebró allí la misa junto con los 20 cardenales.

Recordando la ascensión, el Papa dijo : "la mentalidad moderna se niega a aceptar esto, la resurrección, el misterio de la ascensión... la mentalidad moderna, es decir, la privada del favor orientador de la esperanza cristiana, está totalmente dedicada a la conquista del bienestar temporal. La ciencia natural es la única luz de esta generación".

El Papa habló a los 20 nuevos cardenales, a otros 26 purpurados, a docenas de obispos y a unos 10.000 visitantes, a quienes dijo : "el bienestar económico es el único jardín del eden para esta mentalidad moderna".

Los anillos recibidos hoy por los cardenales fueron más sencillos que en el pasado. Las piedras preciosas, como safiros o topacios, no los adornan ya. Tienen grabado por dentro el blason del Papa reinante.

El sombrero rojo y el anillo son los signos visibles principales de la jerarquía cardenalicia.

Por orden de proclamación, recibieron el anillo cardenalicio primero el Arzobispo de Santo Domingo, República Dominicana; Octavio Antonio Beras Rojas; en quinto lugar el Arzobispo de Buenos Aires y primado de la Argentina, Juan Carlos Aramburu; duodécimo el Arzobispo de Fortaleza, Brasil, Aloisio Lorscheider, y en el lugar 14 el Cardenal argentino de Curia, Eduardo Pironio.

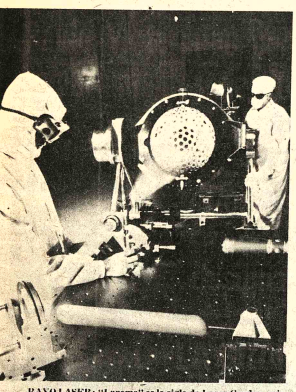

RAYO LASER: "Larems" es la sigla de Laser Geodynamic Satellite, o Satélite Laser Geodinámico, actualmente en órbita, con la que el hombre podrá predecir los terremotos. En la foto aparece cuando se está evaluando antes del lanzamiento en el Centro Goddard de Vuelos Espaciales de Maryland. El satélite pesa 411 kilogramos, mide solamente 60 centímetros de diámetro, 426 reflectores especiales que devolverán las pulsaciones del Laser exactamente a su punto de origen en la Tierra. Dirigiendo rayos Laser desde diferentes puntos y cronometrando su retorno, los técnicos esperan obtener medidas extremadamente precisas de facetas y movimientos de la corteza de la Tierra (USIS).

NUEVO CARDENAL.- Roma, 27 (AP).- El cardenal Lorscheider, de Fortaleza, Brasil, besa el crudifijo durante la ceremonia de posesión de la Iglesia de San Pedro, en Montorio. (Radiofoto AP).

Siria aceptó prorrogar por seis meses la estancia de las fuerzas de la ONU

DAMASCO, 27 (AP). Siria ha aceptado prorrogar por seis meses el permiso de estancia de la fuerza de paz de la ONU que separa los ejércitos sirio e israelí en las alturas de Golán, anunció hoy el Secretario General de la ONU, Kurt Waldheim.

Tras reunirse con el Presidente sirio Hafez Assad, Waldheim dijo que Siria aceptó la prórroga sin poner condiciones políticas, a diferencia de hace seis meses cuando exigió y logró un debate del Consejo de Seguridad acerca de la situación en el Medio Oriente con participación de la Organización de Liberación de Palestina.

Israel anunció la semana pasada que aceptaría una continuación del permiso de estancia a la fuerza de 1.194 hombres.

En Jerusalén el General finalandés Ensio Siilasvuo, comandante de esta fuerza, se reunió con el Ministro del Exterior israelí Yigal Allon para comunicarle la decisión siria.

Las autoridades israelíes dijeron que no harían comentarios hasta recibir un informe oficial.

El consejo de seguridad de la ONU se reunirá el viernes para aprobar la recomendación de Waldheim.

La fuerza de la ONU, que integran tropas de Austria, Canadá, Polonia e Irán, fue situada en la zona de tregua después del acuerdo de repliegue negociado por el Secretario de Estado norteamericano Henry Kissinger.

En la primera etapa operaciones, la fuerza, inclu también tropas peruanas.

En otros acontecimientos el Medio Oriente :

El Secretario General de Liga Arabe, Mahmoud Ri envió desde El Cairo un mens al presidente electo liba Elías Sarkis solicitando convocación urgente de u conferencia árabe para po fin a la guerra civil libanesa. I intentos previos de mediac hechos por la Liga Arabe h fracasado.

La guerra en el Líbano dividido a los árabes y desvi el centro de interés árabe Israel al Líbano. Egipto y Si han tenido conflictos y la O ha criticado la intervención si allí.

Cablebol
Calidad y garantía en Conductores Eléctricos
Amigo Ingeniero
10%
De DESCUENTO en homenaje al MES ANIVERSARIO DE CABLEBOL, durante el MAYO en todas nuestras oficinas. ENVIE SU DESCUENTO. AHORRE COMPRANDO EN MAYO. GANE COMPRANDO CABLEBOL
Calle Loayza 169 altos - La Paz.

llegó!
cemento BLANCO ASANO
INDUSTRIA JAPONESA
GRACE
Avenida Uruguay 479
Telf. 51824
Y EN EL INTERIOR AGENCIAS GRACE

la viejoteca
Café Concert
av. hector ormachea 5618 (obrajes)
teléfono 83110
VIERNES SABADO

HOY HOMENAJE AL "DIA DE LA MADRE"
EDGAR y JENNY
LO MEJOR DE BOLIVIA
El Show de VICTOR HUGO LEAÑO
baile con "JAIME LOAYZA"
RITMO 76 (exclusivo)
☆ LUIS RICO
3-4-5 DE JUNIO EDUARDO FALU

EL INSTITUTO SUIZO DE SUEROTERAPIA Y VACUNACION "BERNA"
Se complace en anunciar al distinguido cuerpo médico, que a la fecha se dispone en todas las farmacias del país el producto.
INFLEXAL BERNA
(Vacuna viral polivalente, para la inmunización activa contra la influenza)
en estuche, lista para su uso con jeringa descartable.

RELOJERIA LA PRECISION
de Horacio Peisser
Representante exclusivo de
LONGINES
Tiene la gentileza de informar que a partir de la fecha designa a los establecimientos comerciales de
LA GRAN CADENA DEL HOGAR
como DISTRIBUIDORES OFICIALES para Bolivia de los relojes
LONGINES
Cochabamba, Mayo de 1976.

LA GRAN CADENA DEL HOGAR
DISTRIBUIDORAS NATIONAL
Tiene el agrado de comunicar que a partir de la fecha ha sido nombrada
DISTRIBUIDOR OFICIAL para Bolivia de los relojes
LONGINES
Mayo de 1976

Ministro paraguayo afirma que no hay enfrentamiento entre Iglesia y Estado

ASUNCION, 27 (AP). El Ministro del Interior, Sabino Montanaro afirmó que el gobierno "no está enfrentado con la Iglesia Católica Apostólica y Romana, ni otra secta o religión".

Al referirse a recientes acontecimientos donde la policía descubrió y desbarató un presunto plan de acción subversiva con la nuestra participación de religiosos y estudiantes de colegios religiosos, el ministro afirmó que "nosotros estamos contra el extremismo, la violencia, el terrorismo y contra los que vienen con ideas extrañas a pretender destruir la conciencia de nuestros hijos, nuestros hermanos y de nuestros correligionarios".

En su exposición el ministro se refirió al comportamiento de las ligas agrarias, grupos de campesinos dirigidos por líderes católicos y a los que el ministro calificó de "núcleos perfectamente adoctrinados para la violencia y la subversión".

Agregó que la "democracia cristiana es antesala del comunismo". Tras señalar que el Paraguay es uno de los objetivos del comunismo por sostener una política contra ese "mal universal", afirmó Montanaro que "la mejor respuesta que el Paraguay da a las mentiras comunistas es esta realidad auspiciosa, una patria democrática, un progreso real y una paz indestructible, ganados en base a una revolución pacífica, sin sangre y sin sacrificios inútiles".

Encontraron un nuevo cadáver en isla del Río de la Plata

MONTEVIDEO, 27 (AFP).- Un nuevo cadáver, el undécimo desde el 24 de abril último, fue hallado en una isla del Río de la Plata, frente a Colonia, 180 kilómetros al oeste de Montevideo, se informó hoy oficialmente.

El cuerpo de un hombre de 1,78 mts. de estatura, se encontraba en avanzado estado de descomposición, lo que imposibilita su identificación así como causas del fallecimiento.

Según el comunicado oficial, vestía un pantalón oscuro en cuyos bolsillos había dinero argentino, un peine, un paquete de cigarrillos y una hoja de afeitar, objetos también de procedencia argentina.

Un médico policial estimó que la muerte databa de entre tres y cuatro meses. Contrariamente a lo comprobado en los diez cadáveres hallados anteriormente, no tenía ataduras en manos ni pies ni mutilaciones, así como tampoco huellas de violencia, aunque estas pueden no ser fácilmente visibles debido al estado del cuerpo.

ACTRIZ. Cannes, 27 (AP).- Sofía Loren asiste al Festival de cine en Cannes. (Radiofoto AP).

Extrañamente murió en Brasil detenido político

SAN PABLO, 27 MAYO (IPS).- El abogado Fernando Guerra Balsella solicitó la primera auditoria de aeronaútica, en Rio de Janeiro, la apertura de averiguaciones a fin de establecer las circunstancias en que murió Paulo César de Oliveira Pires, encontrado en estado de coma en una sala solitaria del hospital penitenciario de la clínica tisiológica de Rio.

Según el abogado, Paulo César fue procesado por crimen contra la seguridad nacional, siendo absuelto por mayoria de votos, el 18 de agosto pasado. A pesar de ello siguió detenido mientras el tribunal militar considera el hecho en grado de apelación, de acuerdo al recurso interpuesto por el Ministerio del Interior.

El 23 de abril último el tribunal superior confirmó la absolución y comunicó su decisión a la auditoria de aeronaútica de Rio el día 26 del mismo mes. Pero Paulo César no llegó a conocer la sentencia que debía ponerlo en libertad. Había muerto el día 25.

Según Fernando Guerra Paulo César de Oliveira Pires, inmediatamente después de haber recibido la última sentencia absolutoria fue colocado en una sala solitaria, donde, posiblemente, murio de inanición.

Proposiciones para reformar el mercado de materias primas divide a Occidente

NAIROBI, KENYA, 27 (AP) y (AFP).- Las Naciones Occidentales estaban divididas hoy frente a las proposiciones para reformar los mercados de materias primas, al avanzar esta noche a sus últimas horas de negociaciones con los países pobres del mundo sobre un nuevo orden económico global.

La división se desató sobre un plan del Tercer Mundo para colocar el comercio en 10 materias primas bajo la administración de una agencia internacional en la que el Tercer Mundo tendría mayoría de votos.

Los países ricos prefieren un arreglo separado entre consumidores y productor para cada materia prima.

Los delegados occidentales expresaron optimismo en que podrá lograrse un acuerdo de transacción antes que termine mañana la cuarta conferencia de las Naciones Unidas sobre Comercio y Desarrollo (UNCTAD).

Las naciones pobres contemplan UNCTAD como un punto de partida hacia vastos cambios para lograr más influencia económica y política en el comercio mundial.

Las naciones ricas, si bien admiten la existencia de desigualdades en el sistema actual, se muestran renuentes a ir más alla de la aceptación de ajustes limitados a los esquemas comerciales existentes.

Las negociaciones se han centrado en gran medida en la demanda de las naciones productoras de que los países industrializados acepten de inmediato el establecimiento de un fondo de 6.000 millones de dólares para financiar el mantenimiento de reserva estratégica de materias primas, como una medida para evitar cambios bruscos en los precios internacionales.

En las primeras etapas de la actual conferencia, las naciones ricas, encabezadas por Estados Unidos, dijeron que la idea del fondo no era práctica porque estimularía la sobreproducción lo cual haría bajar los precios perjudicando a los países pobres en lugar de favorecerlos, como se quería.

Esta noche, según fuentes de la UNCTAD, las naciones industrializadas presentaron dos fórmulas de transacción a la propuesta, pero que ninguna de las dos acoge la creación de fondo, aunque acepta proseguir los estudios sobre la materia. Las propuestas están en manos de un comité de 35 naciones designado para buscar una salida del estancamiento.

Los delegados informantes dijeron que una propuesta fue presentada por la comisión económica europea, en cuyo seno Alemania e Inglaterra se oponen firmemente al fondo.

La otra propuesta fue presentada por las demás naciones industrializadas.

Los países del grupo "B", trabajaron en forma prácticamente ininterrumpida desde ayer miércoles hasta cerca de las 15H00 GMT de hoy, hora en que venció el plazo acordado por el Grupo de los 77 para que aquellos llegarán a un acuerdo.

Una sesión maratónica que durará al menos hasta las 03H00 local (12H00 GMT) comenzó aquí, en la que tercermundistas y desarrollados tratarán de alcanzar un acuerdo respecto al programa integrado por productos básicos, indicó la fuente.

La ausencia de una posición común coloca al grupo "B" en una posición de debilidad frente a los 77 (actualmente 113 países), añadió la fuente.

Una vez agotada la discusión y si ningún acuerdo puede ser obtenido, se pasará lisa y llanamente a una votación, explicó el delegado latinoamericano.

Al menos cuatro países de grupo "B" votarán por el Tercer Mundo, dijo el vocero, nueve en contra y los restantes probablemente se abstengan.

Los textos manejados dentro del grupo "B" acerca de los productos básicos, uno presentado por Estados Unidos y el otro por la Comunidad Económica Europea (CEE) no pudieron conciliarse, se supo de buena fuente.

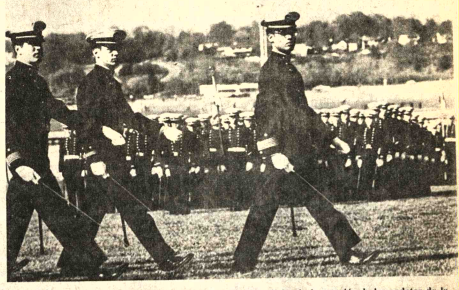

Mason C. Reddix, dirige la inspección de los cadetes de la Academia Naval de EE.UU. en Maryland. Es el primer negro que ha llegado a ser Brigadier Comandante. (USIS).

SILVANA
El reloj suizo de confianza
Distribuidores para Bolivia:
LA PRECISION
Casilla 569 - Cochabamba

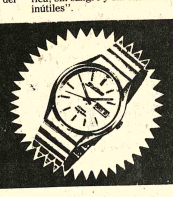

Aviso permanente
Al señor
MAMERTO SALAS ZAMBRANA
de Publicidad CAMBA Santa Cruz.
Se le insinúa cancelar sus cuentas pendientes a PRESENCIA.
La Paz, noviembre de 1975

AVILA PUBLICIDAD
BUENOS DIAS...
mucho gusto con aceite FINO!

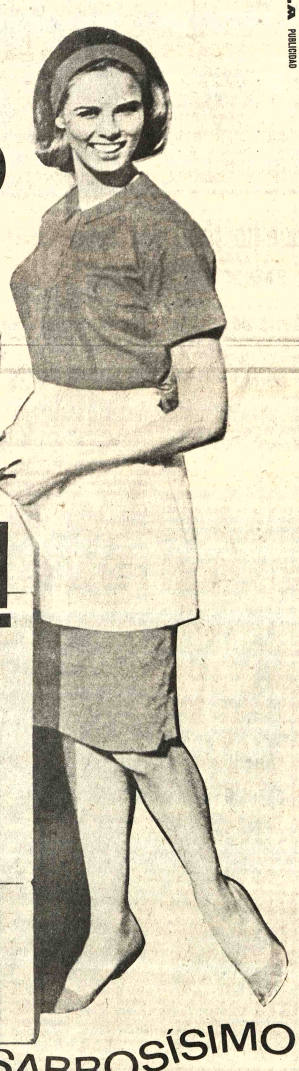

SABROSÍSIMO FINÍSSSIMO!
ACEITE FINO ES BOLIVIANO, Y SI ES BOLIVIANO ES BUENO!
VENTAS CON ENTREGA A DOMICILIO TEL. 58681 - Casilla 1932
Calle CAPITAN ECHEVERRIA Nº 200 esquina CHUQUISACA
INDUSTRIAS DE ACEITE S. A.
SANTA CRUZ: Mercado esquina Independencia Tel. 23355 - Casilla 1759
COCHABAMBA: Fábrica Avenida Blanco Galindo Kilómetro 10 Tel. 9103 - Casilla 543
ORURO: Pagador 1725

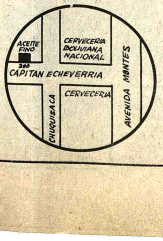

COPACABANA TOURS ofrece
VACACION DE INVIERNO SIN INVIERNO

Viaje a Disney World
TODO INCLUIDO: HOTEL, COMIDA, PASEOS.
Todos los chicos del mundo sueñan con ir al reino Mágico de Disneyworld. Alli se encuentran todas las aventuras con que un niño sueña como el gran Prix, la montaña del espacio y muchas otras cosas.
Este viaje será conducido por las personas que anteriormente llevaron estos Tours. Sras: Elva y Cynthia Sarmiento
CREDITOS A LARGO PLAZO.
SALIDAS 2 DE JULIO LLOYD AEREO BOLIVIANO
RESERVAS PARA EL INTERIOR:
CASILLA 985
DIRECCION TELEGRAFICA
COPATUR - LA PAZ
P-I.B.T.-0019-1
COPACABANA TOURS
TELEFONO - 55187 - 53467

Programas de colonización

Ecuador pidió la cooperación de Bolivia para adiestrar técnicos

El Gobierno del Ecuador ha solicitado la cooperación de Bolivia para que técnicos de aquel país puedan observar y estudiar los programas de colonización y desarrollo rural bolivianos, ante el hecho de que nuestro país ha logrado un notorio avance en ambos campos.

El Instituto Interamericano de Ciencias Agrícolas (IICA) y el Instituto Ecuatoriano de Reforma Agraria y Colonización, ha tomado interés en el proceso de desarrollo rural boliviano y en los programas de asentamientos humanos y colonización, expresando su deseo de que técnicos de ese último organismo visiten Bolivia a fin de recibir adiestramiento en el campo de la colonización, y paralelamente, en programas de desarrollo rural.

Tal deseo surgió como consecuencia de las informaciones y exposición de planes que hicieron técnicos del Instituto Nacional de Colonización que, en representación de Bolivia, participaron en la Primera Reunión Técnica Regional sobre Colonización, que se efectuó en Santo Domingo de los Colorados, República del Ecuador.

La delegación boliviana estuvo integrada por el Subdirector del Instituto Nacional de Colonización, Cnl. Mealla Moreno, y por el Jefe de la División de Proyectos del Departamento de Planificación, Ing. Ramón Aguilar. Esa Primera Reunión Técnica Regional nombró al Cnl. Mealla Moreno, Vicepresidente de dicha conferencia.

El representante de IICA en Bolivia, Mario Yáñez de Barnuevo, dirigió una nota al Director del Instituto Nacional de Colonización, Tcnl. Guillermo Vélez Salmón, solicitando la cooperación del Gobierno boliviano a través del Instituto de Colonización, a fin de permitir que dos funcionarios del Instituto Ecuatoriano de Reforma Agraria y Colonización visiten Bolivia para conocer en detalle el desarrollo de los programas de colonización que se ejecutan en nuestro país, así como otros planes de desarrollo rural, sugiriendo , al efecto, que el programa vinculado con esa actividad sea preparado en forma conjunta por técnicos del Instituto de Colonización y del Instituto Interamericano de Ciencias Agrícolas.

El Instituto de Colonización, en respuesta, manifestó su beneplácito a la iniciativa de IICA, señalando que tal vinculación podría significar el punto de partida para un provechoso intercambio de profesionales de países latinoamericanos que trabajan en el campo de la colonización.

Los ingenieros Ramón Aguilar y Hernán Muñoz han sido designados para que en acción conjunta con el Instituto Interamericano de Ciencias Agrícolas, estructuren un programa de actividades, a fin de que los técnicos ecuatorianos reciban el adiestramiento necesario, para su aplicación en los planes de colonización del Ecuador.

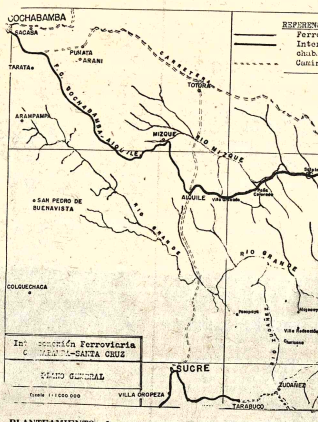

PLANTEAMIENTO.- Los pobladores de Mairana, provincia Florida, de Santa Cruz, han solicitado a las autoridades del gobierno que el trazo del ferrocarril de Cochabamba a Santa Cruz sea por Mairana.

La nota ha sido enviada por el Comité Cívico presidido por Jesús Aguilera y el Alcalde Municipal, Hermes Núñez, de aquella población. La nota comienza por expresar la complacencia de la población de Mairana, por la decisión de que el trazo definitivo que unirá la red oriental con la red occidental de los ferrocarriles nacionales, se haga dando prioridad a la alternativa norte. Indican que con ello se beneficiará la región de Mairana, rica en recursos naturales y que se extiende por las zonas de Mataral, Parque Amaya, Yerba Buena y otras.

Sostienen que el paso de la línea férrea por esas regiones permitirá incrementar la producción agrícola y abaratar los costos de transporte. Mencionan el hecho de que todas esas regiones son ricas en madera y existen zonas inexploradas, donde incluso hay indicios de existir gas y petróleo. "Por estas consideraciones -expresa la nota- se solicita al Gobierno que el trazo de la línea férrea Santa Cruz-Aiquile, sea por la zona de Mairana y adyacentes, a razón de que esas zonas están consideradas como un bastión de la producción agrícola, ganadera y maderera del país".

Alemanes plantean intercambio comercial en base a reciprocidad

La delegación de la República Democrática de Alemania inició ayer conversaciones con personeros del gobierno, en una reunión de trabajo celebrada en los salones de la Cancillería.

El Subsecretario de Comercio, Edwin Schierz, conversó con su colega el Dr. Jorge Inarra a través de un intérprete. En la reunión estuvieron presentes funcionarios jerárquicos del Ministerio de Industria y Comercio, CONEPLAN, Relaciones Exteriores y Finanzas.

Schierz presentó, uno por uno, a los miembros de su numerosa delegación y dijo que su misión contaba no solamente con el apoyo del Ministerio de Industria sino también de la Cancillería de su país. Señaló que ellos visitaban solamente los países con los que ya habían tenido un contacto previo, como Bolivia.

Informó que hizo conocer a la Cancillería boliviana un proyecto de convenio que podrían firmar ambos países. Schierz hizo una amplia exposición de las ramas industriales en las que se especializa Alemania Oriental y que podrían interesar en nuestro país. Mencionó el campo agrícola, el de maquinaria minera, el textil y el de minerales no ferrosos.

Dijo que la primera misión de su país llegó a América Latina en 1959, al Brasil, y que desde entonces han estado colaborando con algunos otros países en diversos campos de mutuo interés.

La delegación alemana visitó luego al Canciller, Gral. Oscar Adriázola Valda y al Ministro de Planeamiento y Coordinación, Gral. Juan Lechín S.

FSTMB pide aceleración en gestiones para obtener incrementos salariales

Los principales dirigentes de la Federación Sindical de Trabajadores Mineros de Bolivia, mediante comunicado hacen conocer a sus afiliados las gestiones que iniciaron para obtener incrementos salariales.

El documento expresa lo siguiente:

1.- La F.S.T.M.B. en la tarea de llevar adelante las resoluciones acordadas en el XVI Congreso Nacional de Trabajadores Mineros, expresa claramente que buscará cumplir fielmente alrededor de la firme militancia sindical en torno a la situación económica social que atraviesa el proletariado del país mundo, agravado violentamente por las sucesivas medidas económicas dictadas por el Gobierno.

2.- La demanda de $b. 80.** como salario mínimo, es una petición razonable si se toma en cuenta el índice del costo de vida. Los trabajadores mineros hemos compulsado responsablemente la situación económica y estamos conscientes que nuestra petición es justa.

3.- Es de recordar que la petición de los trabajadores mineros de orden económico-social que se viene arrastrando desde Octubre de 1974, fue tratado en Noviembre de 1975 y, luego, en los meses de Marzo y Abril del año en curso, sin encontrar hasta la fecha una respuesta concreta. Cualquier tergiversación de nuestra demanda, no sería sino una maniobra que pretenderia soslayar la atención del grave problema económico de los trabajadores mineros.

En consecuencia, el Comité Ejecutivo de la F.S.T.M.B. en el día y. una vez más, está reiterando oficialmente a la reclamación responsabilizando por la demora en tratar este delicado problema a las autoridades correspondientes.

4.- Los trabajadores mineros, tanto de la Minería Nacionalizada, así como de la Privada, deben estar atentos a las determinaciones que el Comité Ejecutivo Nacional de Federación de Mineros instruya en concordancia con los acuerdos del XVI Congreso Nacional Minero de Corocoro, para lo cual es necesario garantizar unidad para el éxito de nuestra lucha reivindicativa.

CARTA AL GERENTE

En otra carta enviada al Gral. Carlos Alcoreza, Gerente General de la Corporación Minera de Bolivia, los dirigentes Víctor López y Oscar Salas hacen conocer su extrañeza porque hasta la fecha no han recibido ninguna respuesta al pedido de que se reinicien las conversaciones en torno a la solicitud de incrementos salariales.

Advierten que "las responsabilidades emergentes esta dilación serán exclusiva de la parte patronal, que trabajadores, después de largas y pacientes esperas están decididos a seguir caminos conducentes a hallar una solución pronta y real a la penosa situación económica.

Agregan que "esperan ser escuchados confirmando con hechos que el entendimiento franco y directo es el mejor camino para solucionar problemas que se originan en la relación obrero-patronal".

DONACION.- El Instituto Nacional de Salud Ocupacional recibió de las Naciones Unidas dos vagonetas nuevas, marca Toyota doble tracción, como parte de un convenio suscrito entre ese organismo internacional y el Ministerio de Previsión Social y Salud Pública. Las dos movilidades serán destinadas a programas sanitarios que realiza ese centro médico.

Mario Paz Zamora, Director del Instituto (INSO) destacó la importancia de la entrega, agradeció al encargado de hacerla y subrayó que ese material mejorará los servicios de INSO.

El Lic. Guiller Abat, a nombre de las Naciones Unidas y de la Organización Mundial de la Salud, en particular, fue el encargado de entregar las llaves de ambas vagonetas al Ministro del ramo, Mario Torres Navarro, quien expresó su efusivo agradecimiento.

OTROS EQUIPOS

En el mismo acto, el representante de las Naciones Unidas entregó dos equipos con destino a INSO: un laboratorio de fisiología, con que podrán comprobarse la presencia de varias enfermedades, sobre todo afecciones cardíacas; y un aparato de alta precisión que facilita el trabajo de los técnicos en el campo de enfermedades originadas por la actividad laboral en diversos grados.

Campesinos yungueños proponen sustituir cultivos de la coca

Los agricultores de las provincias yungueñas están dispuestos a suprimir los cultivos de coca y sustituirlos por otros productos que les signifiquen mejores ingresos económicos y aseguren un mercado permanente, según informó la Secretaría de Prensa e Informaciones de la Presidencia.

Según esa versión oficial, numerosos dirigentes campesinos de las zonas de Coripata, Coroico y Chulumani, han expresado su propósito de impulsar los cultivos de fruta y café en reemplazo de los cocales. Coincidieron en señalar que la coca empobrece excesivamente el suelo y que si bien esa clase de cultivos es fácil, en pocos años deja la tierra poco menos que inservible.

Expresaron que preferían realizar cultivos alternados de hortalizas, frutales y leguminosas, con las cuales podrían obtener hasta cuatro cosechas anuales.

Unánimemente habían solicitado el cambio de los sistemas de créditos bancarios, a fin de que esta clase de ayuda llegue directamente al pequeño agricultor y se eviten los actuales problemas originados en los trámites morosos y prolongados antes de obtener un préstamo.

Según la Secretaría General de Prensa e Informaciones, la decisión de los campesinos yungueños constituye la positiva respuesta a la creciente demanda nacional e internacional para la supresión, por lo menos en parte, de los cultivos de coca y su sustitución por otra clase de cultivos, más aceptables para su libre comercialización en mercados locales y extranjeros.

Según ha señalado esa Secretaría General, "los campesinos sólo esperan que las Naciones Unidas u otro organismo internacional facilite la ayuda necesaria para cumplir con ese propósito".

La Dirección Nacional de Control de Substancias Peligrosas ha realizado campañas para lograr de los campesinos la substitución de los cocales por cultivos de cítricos y otras variedades agrícolas. Comisiones especiales visitan los Yungas para explicar a los campesinos los beneficios que obtendrían con esa sustitución y los peligros que significan para la sociedad la producción de coca, por los usos ilegales que se dan a ésta.

Distinción a funcionarios

El Banco Minero distinguió a seis de sus empleados por haber cumplido 25 años de servicio a esa entidad.

Los distinguidos son según un boletín del Banco Minero, Sergio Aranibar Medina, Benigno Gómez Elías, Sixto Sánchez Subieta, Walter Cazas Ucumari, Lucio Pereira Jiménez y Agustín Revollo.

Requerimiento final del caso Gulf se entregará el lunes

El Fiscal de Instrucción en lo Penal, Dr. Luis Gómez Góngora, entregará el lunes próximo el requerimiento en conclusiones del proceso Gulf Oil Corporation.

De acuerdo con el criterio del Fiscal, o apartándose de él, el Juez de la causa dictará el Auto Final de la Sumaria contra los ejecutivos de la firma petrolera norteamericana y Carlos Dorado Chopitea, quien fuera funcionario de la Bolivian Gulf Oil, subsidiaria de la primera.

El Ministerio Público se querelló contra la Gulf Oil Co. a raíz de las declaraciones hechas por Robert Dorsey, Presidente Ejecutivo de esa empresa, en sentido de que habría hecho contribuciones económicas de orden político a algunos ciudadanos bolivianos cuando gobernaba el país el Gral. René Barrientos Ortuño.

El juicio se instauró contra la firma en las personas de sus autoridades. Durante la tramitación de la causa, se declaró rebelde y contumaz a la ley boliviana a Robert Dorsey mediante Auto ejecutoriado después de haberse cumplido con todos los requisitos legales para ello. El hecho de que el encausado preste declaraciones informativas en Pensilvania, no le libera de la calidad de rebelde y contumaz. Eso sucedería sólo si Dorsey compareciera ante el Juez boliviano a salvar su declaración indagatoria.

CASO DE ACCIDENTE DE TRANSITO

Alberto Guzmán Rojas, cuya libertad provisional fue fijada por la Corte Superior en $b. 50.000.- no ha depositado todavía la fianza y permanece detenido en el Panóptico Nacional.

De acuerdo con disposiciones legales, la fianza deberá hacerse en dinero o en forma de hipoteca de inmueble. El encausado ofreció la garantía de su vehículo y el Juez le ha rechazado la solicitud.

En vista de que varias personas aseguraron haber visto a Guzmán Rojas fuera del recinto penitenciario, no sólo una vez, nuestro reportero preguntó al Juez si había autorizado esas salidas. La autoridad negó enfáticamente haber concedido salidas judiciales.

En el Panóptico, el Gobernador del mismo aseguró, a PRESENCIA que durante su gestión, que comenzó el 4 del presente mes, Guzmán Rojas no ha salido ni una sola vez del penal.

Los mecanismos de vigilancia en el Panóptico acusan fallas que será necesario corregir, comentaron las numerosas personas que vieron al encausado Guzmán Rojas en el Teatro Municipal, cuando los periodistas recibieron en acto público sus diplomas, en fecha 14 de mayo actual.

Tuvo solemnidad homenaje a las Heroínas y madres en Cochabam

En un acto solemne, cumplido ayer en la Colina de San Sebastián, en Cochabamba, Presidente de la República, esposa, otras autoridades y pueblo rindieron homenaje a Heroínas de la Coronilla y a madres bolivianas.

A hrs. 8.45 partió la Rome de la Catedral ubicada en Plaza 14 de Septiembre. P ticiparon autoridades civile militares, instituciones cívic establecimientos educativos. en la Colina, al pie monumento erigido en mem de las Heroínas, el Presiden la República colocó la prim ofrenda floral.

La señora Yolanda Pras Banzer leyó un mensaje homenaje y saludo en parte central destacó el val decisión con que participa las mujeres y madres co bambinas y de todo el país e lucha por la libertad e dependencia boliviana.

"Este homenaje -dijo- para la madre boliviana que a largo de los años supo conseg respeto y cariño a costa d esfuerzo desplegado en cada de los rincones de la Patria Destacó igualmente la co tribución de las madres obreras y amas de casa en el proceso de desarrollo del país, así como l misión que cumplen como núcleo de la unidad familiar.

Habla ron también la señor Raquel de Balderrama, e representación del Comité Pr Cochabamba; Blanca Martínez, a nombre de la Soci dad de las Hijas del Pueblo, y Alcalde de Cochabamba Humberto Coronel Rivas. Tod coincidieron en resaltar el sen do de la fecha que se celebra en expresar palabras de gr titud a las madres bolivian

HOMENAJE.- El Presidente de la República, cuando ayer se retiraba después de haber colocado una ofrenda floral al pie del monumento a las Heroinas de la Coronilla. Le acompañan el Prefecto y Alcalde de Cochabamba, Militoy Eterovic y Humberto Coronel Rivas, respectivamente.

Se especializarán en comercializar productos agrarios

Técnicos bolivianos serán enviados al exterior para especializarse en materias relacionadas con la comercialización de productos agrícolas, según una información recogida en el Ministerio de Industria y Comercio y en el de Asuntos Campesinos y Agropecuarios.

El propósito ha surgido de la necesidad de colocar excedentes de nuestra producción agrícola en mercados extranjeros, muchos de estos aún no se han abierto a la producción boliviana y, en el caso del mercado subregional andino, tampoco existe apertura para muchos de los productos bolivianos.

Las autoridades consideran que el plan de desarrollo agropecuario, cuyos principales objetivos son mejorar la calidad de los productos y producir cuantitativamente para lograr el autoabastecimiento nacional, requiere asegurar la comercialización de los excedentes destinados a la exportación. Tal el caso, por ejemplo, del azúcar, el arroz y otros productos que tienen demanda internacional.

La apertura de mercados extranjeros, según aquel criterio, requiere de la habilidad de negociación ante gobiernos y empresas privados. Bajo este concepto, el Ministerio de Industria y Comercio ha decidido enviar a países del exterior técnicos bolivianos en mercadeo y comercialización, a fin de que realicen estudios y adquieran sus experiencias en la comercialización de los productos agrícolas bolivianos.

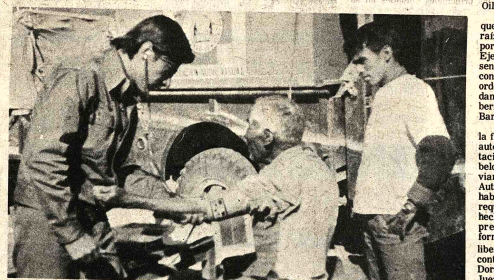

BRIGADAS MEDICAS.- La fotografía muestra el trabajo de una brigada médica enviada por Acción Cívica de las Fuerzas Armadas a la Comunidad de Cruz de Huaylla, en la Provincia Atahuallpa del Departamento de Oruro. Campesinos del lugar recibieron diferentes tipos de asistencia sanitaria.

Rendirán homenaje a la batalla de Cañada Strongest y al Cnl. Villarroel

El Colegio Militar de las Fuerzas Armadas de la Nación, ha preparado para hoy un acto cívico en el cual se rendirá homenaje a los Jefes, Oficiales, Suboficiales, Clases y Soldados del Ejército Pasivo, así como a los sobrevivientes de la Batalla de Cañada Strongest y al héroe de esa contienda, Cnl. Gualberto Villarroel.

El programa se desarrollará en el patio de honor del indicado instituto castrense, con presencia de autoridades encabezadas por el Ministro de Defensa Nacional, Comando Conjunto, otras autoridades y héroes de la Guerra del Chaco.

Para esta ocasión en que se conmemora el 42 aniversario de la batalla de Cañada Strongest, se ha invitado a la señora Elena López v. de Villarroel para que reciba el homenaje póstumo y las distinciones acordadas al ex Presidente Gualberto Villarroel.

Este acto está auspiciado por el Comandante del Colegio Militar de las FF.AA., Gral. Brig. Alfonso Villalpando Armaza, y la Asociación de Sobrevivientes de la Batalla de Cañada Strongest. El mismo se iniciará con las palabras de homenaje a cargo de un cadete en representación de los alumnos. Seguidamente hablará el Sr. Luis E. Aliaga Ruiz, Presidente de los "Sobrevivientes de Cañada Strongest"; se dará lectura de la declaratoria de nuevos héroes nacionales del Grupo "D" y finalmente pronunciará su discurso el Ministro de Defensa Nacional, Gral. René Bernal Escalante.

La Asociación de "Sobrevivientes de la batalla de Cañada Strongest" está presidida por los siguientes Héroes Nacionales: Presidente Luis E. Aliaga Ruiz, alterno Dr. Miguel Rodríguez O.; Secretarios: Cnl. Guillermo Olmos T., Luis Medina Muñoz, Andrés Sánchez Matta, Evaristo Aguilar S., Humberto Fagalde Roca, y Lino Barrios Cruz. Vocales: Antonio Bracamonte F., Florencio Herbas Rossel, Eulogio Murillo Enríquez y Víctor Román Vargas. Abanderados: Manuel Francoa P., Bernabé Velasquez y Lino Barrios Cruz. Médico Honorario Dr. Fausto Echeverría. Delegados ante la Federación de Héroes de Bolivia: Cnl. Guillermo Olmos de la Torre. Tcnl. Luis D. Bacarreza Bozzo y Severo Ulloa Zenteno.

REGIMIENTO COLORADO

Como continuación del programa de festejos del 96 aniversario de fundación del Regimiento Escolta Presidencial "Colorados 1° de Infantería", hoy a partir de las nueve de la mañana, los soldados de esa unidad asistirán a una proyección cinematográfica que se realizará en el Cine San Calixto.

Cerca a la Plaza Villarroel

Agentes usaron armas para apresar a dos narcotraficantes

Luego de un tiroteo, protagonizado por agentes y narcotraficantes, un boliviano y un canadiense fueron apresados ayer en las inmediaciones de la Plaza Villarroel cuando intentaron resistirse a la orden de detención de los agentes de la Dirección Nacional de Control de Sustancias Peligrosas. Resultó levemente herido en el tobillo derecho, el súbdito boliviano.

El informe oficial proporcionado por la Oficina de Control de Sustancias Peligrosas, expresa que durante el operativo realizado ayer, en la mañana cerca a la Plaza Villarroel (sobre la Av. Estados Unidos) terminó en balacera, cuando los agentes se vieron obligados a utilizar sus armas de fuego para amedrentar a dos narcotraficantes que iniciaron veloz fuga.

Agrega que la acción policial se originó con la detención de un ciudadano extranjero alojado en el Hotel Panamericano, quien estaba en posesión de clorhidrato de cocaína, en sobres preparados para su comercialización.

Durante las investigaciones, Control de Sustancias Peligrosas detectó que el proveedor de cocaína era un joven boliviano residente en el barrio de Miraflores. Una vez localizado el lugar, los agentes utilizaron sus armas, cuando el joven boliviano pretendió fugar. Ante el despliegue policial, quedaron reducidos tanto el joven boliviano como el canadiense este último quiso aprovechar la confusión para evadirse de las fuerzas del orden.

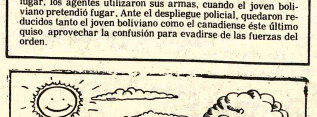

Pronóstico del tiempo

CIUDAD DE LA PAZ.- Presentará generalmente tiempo bueno con cielo poco nuboso ocasionalmente despejado, temperaturas estacionarias, vientos débiles y variables predominantes del Oeste.

TEMPERATURA MAXIMA PRONOSTICADA DE 15.0 a 16.0 grados

TEMPERATURA MINIMA PRONOSTICADA DE 3.0 a 4.0 grados

EL ALTO LA PAZ Temperatura Máxima Pronosticada de 10.0 a 11.0 grados

Temperatura Minima Pronosticada de 2.0 a 1.0 grados.

TIERRAS BAJAS DEL SUDESTE.- Presentarán cielos cubiertos ocasionalmente nublados, temperaturas en ascenso, calmas por la mañana, vientos del Sud durante el día. ALTIPLANO nubosos ocasionalmente nublados en horas de la tarde principalmente en estribaciones de la Cordillera, temperaturas sin cambio, vientos débiles y variables. RESTO DEL PAIS.- Presentará cielos nublados, temperaturas sin cambio, calmas por la mañana, vientos predominantes del Norte por la tarde.

Investigarán presuntas irregularidades en la Federación de Choferes del Beni

Una comisión integrada por representantes de los ministerios de Transportes, Trabajo y de la Confederación Nacional de Choferes, investigará presuntas irregularidades económicas en la Federación de Choferes "18 de Noviembre" del Beni, informaron a PRESENCIA dirigentes del autotransporte de Trinidad.

Una delegación de dirigentes del autotransporte pesado de Trinidad viajó hasta La Paz, a fin de poner en conocimiento de las autoridades denunciamos que establecen la existencia de irregularidades en el manejo económico.

Según los dirigentes que se trasladaron a La Paz, las irregularidades comenzaron en agosto del año pasado, con relación a la aplicación del decreto supremo que otorga liberación de impuestos para la importación de vehículos con destino a los choferes sindicalizados del Beni.

Los coordinadores de la Federación de Choferes "18 de Noviembre", dieron sólo un plazo de una semana para que los conductores afiliados den su aporte del 20 por ciento del costo del vehículo a importarse. Gran parte de los interesados no tuvo el tiempo suficiente como para hacer el mencionado depósito, dijeron los dirigentes del transporte pesado.

Fenecido el plazo el 2 de septiembre de 1975, los coordinadores de la Federación empezaron a negociar el beneficio con otros choferes. Dentro de esta operación, los dirigentes lograron recaudar 70.535 dólares que recién fueron depositados en el banco el pasado 20 de marzo.

La comisión que se trasladó a La Paz puso en conocimiento de las autoridades esos antecedentes, lo mismo que ante los coordinadores de la Confederación Nacional de Choferes.

Ese grupo que viajó hasta La Paz averiguó también que el Banco Central decidió el pasado 9 de octubre de 1975, avalar la operación de importación de vehículos para los choferes del Beni por un monto total de 341.341 dólares.

En visita a PRESENCIA, los delegados del autotransporte pesado manifestaron su desilusión ante la decisión de la Confederación Nacional de Choferes, institución que aceptó la realización de una investigación pero no estimó conveniente que los responsables de presuntos malos manejos sean suspendidos temporalmente de sus cargos sino se lleven a cabo las averiguaciones.

Finalmente, el grupo de dirigentes del autotransporte pesado, dijeron que el Gobierno en tiempo reciente, dispuso entregar 50.000 pesos a los coordinadores de la Federación "18 de Noviembre". Sobre el uso de estos fondos destinados a la construcción de una sede social, no se sabe absolutamente nada.

Embajada Argentina aclara una versión sobre acto terrorista

La Embajada de la República Argentina hizo conocer ayer el siguiente comunicado relacionado con las publicaciones referentes al asesinato de dos legisladores uruguayos exiliados en la ciudad de Buenos Aires:

"Teniendo en cuenta las publicaciones aparecidas en los últimos días, con referencia a este tema, la Embajada de la República Argentina comunica que:

Ante el asesinato de los exlegisladores uruguayos, señores Zelmar Michelini y Héctor Gutiérrez Ruiz, el Ministerio del Interior ha impartido instrucciones precisas a la Policía Federal Argentina a fin de que se profundice la investigación de este desgraciado hecho, el cual, por otra parte, ya se encuentra bajo jurisdicción de la Justicia Federal.

Este luctuoso suceso, que no puede tener otro orígen que la acción de la subversión que agrede al pueblo argentino, está siendo aprovechado para pretender desprestigiar a la República y trabar el resurgimiento de nuestro país".

Credenciales del Embajador Lema P.

Con relación a una foto publicada en PRESENCIA el domingo pasado sobre la presentación de cartas credenciales del embajador Raúl Lema Patiño, cuyos datos fueron entregados por los interesados, la Embajada de la República Popular de Hungría nos hizo llegar la siguiente nota el citado diplomático "...presentó sus cartas credenciales al Presidente del Consejo Presidencial de la República Popular de Hungría, Sr. Pal Lozonczi, en presencia del Vice-Ministro de Relaciones Exteriores, Sr. R. Garay".

ONACION A NOVIDENTES.- El Embajador de Estados Unidos, William Stedman, en días pasados obsequió relojes "Braille" a ocho novidentes del Instituto de Novidentes de La Paz. Esta organización depende del Ministerio de Previsión Social y Salud Pública. Según se informó el diplomático entregó relojes a cinco varones y tres mujeres.

Bolivia es 2º. productor mundial

Precio de antimonio se estabilizó gracias a soporte del Banco Central

La estabilización del precio del antimonio en el mercado internacional se ha logrado, fundamentalmente gracias a un financiamiento otorgado por el Banco Central y refinanciado por la Unión de Bancos a firmas mineras productoras de ese metal, principalmente, a la Empresa Minera Unificada S.A. (EMUSA).

Por primera vez en la historia bancaria del país, el Banco Central ha otorgado un financiamiento al sector privado de la minería nacional para que prosiguieran con sus operaciones extractivas y evitaran su paralización ante la baja de las cotizaciones del antimonio.

Bolivia, por intermedio de EMUSA, ocupa el segundo lugar en la producción de antimonio en el mundo occidental y las exportaciones de ese metal en 1975 alcanzaron a un valor equivalente a $us. 30 millones.

ANTECEDENTES

El Gerente General de EMUSA, Lic. Jaime Quiroga Mattos, y el Gerente del Banco Hipotecario Nacional, Lic. Luis Viscarra, explicaron los antecedentes de la operación financiera efectuada para hacer un "estocamiento" interno de antimonio ante la depresión del mercado internacional.

La medida permitió estabilizar los precios del antimonio, cuyas variaciones tuvieron los extremos de $us. 44 por UMF. y $us. 8 como ocurrió en julio de 1970

Ambos gerentes manifestaron que anteriormente los precios del antimonio "eran anárquicos e inexplicables" y causaban serios perjuicios en empresas mineras que, en muchos casos, se vieron obligadas a cerrar por "las abismales" diferencias de precios de un momento a otro.

Esta inestabilidad de precios también creaba desconfianza en los países industriales consumidores, puesto que no existían términos de referencia de precios para planificar una determinada producción, ante el constante peligro de que se empezara a buscar sustitutos a ese metal por sus bruscas fluctuaciones.

Cuando empezó la crisis mundial, en noviembre de 1974, se vio la necesidad de buscar un refinanciamiento para la Banca Nacional, para lograr la acumulación de antimonio y evitar que ingrese al mercado mundial con mayores depresiones.

EMUSA, en forma particular, realizó contactos con los principales productores de antimonio del mundo occidental y socialista, para restringir la oferta de ese metal.

En mayo de 1975 el Directorio del Banco Central aprobó una línea de refinanciamiento para el sector minero del antimonio de $us. 5 millones, a la Unión de Bancos de Bolivia.

EMUSA recibió de ese financiamiento un crédito de $us. 2.2 millones, a un interés del 12 por ciento y empezó a acumular antimonio en las proximidades de Uyuni.

JORNADA QUIRURGICA.- Autoridades de la Sociedad Boliviana de Cirugía sostuvieron que la Décima Jornada Quirúrgica Nacional celebrada en Trinidad, "constituyó uno de los acontecimientos científicos de mayor relevancia en 1976", no sólo por el número récord de participantes, sino "por la indiscutible calidad profesional de las conferencias".

Inauguración de la red troncal de microondas

Bolivia ingresó a la era moderna de comunicaciones

COCHABAMBA, 27 (PRESENCIA).- (Por Antonio Miranda, enviado especial y por gentileza de ENTEL).- El país ingresó este mediodía a la era moderna de las comunicaciones, con la inauguración y puesta en servicio de la red troncal de microondas.

El hecho se produjo ante la general expectativa del público que, de esta manera, vio cumplido un anhelo que se extendió durante muchos años.

Esta capital, donde se produjeron los principales actos de la inauguración, expresó su complacencia por el acontecimiento.

El Presidente y el Ministro de Transportes tuvieron a su cargo la inauguración del servicio manifestando que este será prolongado dentro de poco a las capitales del sur del país.

El Gral. Banzer y su comitiva arribaron a las 11.30 al nuevo edificio destinado a todos los servicios de comunicaciones de Cochabamba. La ceremonia fue iniciada con la enarbolación de la bandera nacional y la entonación del himno patrio. El Presidente y su Ministro de Transportes descubrieron placas conmemorativas ante una numerosa concurrencia que dio marco a la inauguración con viva complacencia, especialmente cuando se produjeron los primeros contactos con las demás ciudades que conforman la red troncal del servicio.

El Gerente de ENTEL, Cnl. Federico Paz Lora, hizo una rememoración de la labor que demandó la instalación del servicio y dijo que, pese a todas las dificultades confrontadas ha sido posible plasmar este anhelo.

Inmediatamente procedió a la entrega de diplomas y medallas al Presidente Ministro de Transportes y diplomas a una veintena de personas que, de una u otra forma, tuvieron que ver con el trabajo de la red, entre ellas algunos ex ministros de transportes representantes de entidades internacionales como USAID, BID quienes dieron aportes financieros para la obra.

El Ministro de Transportes dijo un discurso en el que recalcó lo positivo del servicio en pro del desarrollo y de la integración nacionales, lamentó que las empresas constructoras que tienen a su cargo obras civiles no hubiesen cumplido con los plazos para entrega de edificios, esta demora precisamente ha sido una de las causas que postergó en varias oportunidades la inauguración de la red de microondas.

El Ministro destacó también la labor de su gobierno y agradeció a personas y autoridades que cooperaron para hacer realidad este servicio.

El Gral. Banzer ponderó no sólo la calidad del nuevo edificio de comunicaciones en Cochabamba sino el servicio de microondas que desde hoy comienza a funcionar en el país. Dijo que la obra forma parte del objetivo de integración de los bolivianos que se complementará con los programas viales.

Dijo que era un día de regocijo para el país, especialmente porque en Bolivia "estamos un poco dispersos", debido a la falta de adecuadas comunicaciones. Felicitó a las autoridades y a todos quienes tuvieron participación en estos trabajos; a la vez exteriorizó también su reconocimiento a la cooperación extranjera.

La inauguración de la red constituye un homenaje a la madre boliviana y a la gesta histórica de la coronilla, dijo.

El Arzobispo, Mons. Armando Gutiérrez, bendijo la obra e invocó a Dios para que aquella sea de beneficio amplio para la sociedad boliviana.

El momento culminante de la ceremonia se registró a las 12.30, cuando el Presidente Banzer tuvo el primer contacto mediante este servicio con la estación de Santa Cruz donde estaba al teléfono el Ministro de Urbanismo, Contralmirante Santiago Maesse, poco después tomó contacto con la ciudad de La Paz y dialogó con el Canciller de la República, Gral. Oscar Adriázola, finalmente hizo lo propio con Oruro, siendo su interlocutor el Ministro de Defensa Gral. René Bernal.

En esos diálogos, el Presidente envió saludos a la ciudadanía paceña, cruceña, orureña y expresó su complacencia porque se logra una comunicación inmediata. El acto terminó con el aplauso general de la concurrencia que escuchó los diálogos calificados como de alta nitidez.

El Presidente Banzer celebró el hecho con las autoridades locales, invitados en el mismo recinto que queda a sólo una cuadra de la plaza 14 de Septiembre.

La instalación de los equipos estuvo a cargo de General Electric, de Inglaterra. El costo de los equipos es de 8 millones de dólares.

EN EL RESTO DEL PAIS

Similares actos se desarrollaron en La Paz, Oruro y Santa Cruz, con la presencia de los ministros de Relaciones Exteriores, Gral. Oscar Adriázola Valda, de Defensa Nacional, Gral. René Bernal Escalante y de Vivienda y Urbanismo Contraalmirante Santiago Maesse Roca, respectivamente.

Sin embargo, la llamada inaugural fue de Cochabamba a Santa Cruz donde se encontraba mucho público escuchando los nuevos enlaces a través del sistema por Micro-ondas.

Similar actitud se registró en Oruro, donde en representación de la empresa de telecomunicaciones, habló el Ing. Edmundo Arauz, quien hizo igualmente que en Cochabamba, una historiación del trabajo que se llevó a cabo en procura de conectar a las principales ciudades del país, por este moderno sistema.

Por su parte, el Ministro de Defensa felicitó a los ejecutivos de ENTEL y agradeció a nombre del pueblo de Oruro, la instalación del sistema; afirmó que Oruro necesita modernizarse y estar a la altura de las principales ciudades en su desarrollo y su avance cada vez más acelerado.

LA PAZ

En esta ciudad el acto se inició con la llegada del Canciller de la República al edificio de ENTEL, que aún no está concluido, estuvieron presentes numerosos invitados y representantes de instituciones que tuvieron alguna relación con la instalación del sistema.

El acto comenzó con las palabras del Gerente Técnico de ENTEL, Ing. Jorge Cabrera, quien en partes salientes de su discurso afirmó, "En septiembre de 1972, se inició la instalación de la red que cubre cerca de 1.000 Kms. desde La Paz a Copacabana, para interconectarse con la red peruana, y desde La Paz hasta Oruro, Cochabamba y Santa Cruz, a través de las estaciones repetidoras en Viacha, El Alto Luribay, Negro Pabellón, Tapacarí, Curubamba, Veladero, Samaipata y El Sillar"

"Ahora, sí, es una realidad la Red Troncal de Microondas, que podríamos simularla con un poliducto que permite la transmisión simultánea de telefonía, telegrafía, télex, facsímil, datos para computadora y televisión, siendo sus principales características óptima calidad, alta confiabilidad y gran capacidad".

Agregó luego que ENTEL suscribió convenios de interconexion con TASA, de La Paz, ETOSA de Oruro, SMTA de Cochabamba y COTAS de Santa Cruz, pudiendo todos los abonados al servicio telefónico utilizar sin restricciones las líneas en llamadas nacionales o internacionales.

El Ing. Cabrera dijo que a breve plazo será inaugurada la Red Automática de Télex nacional e internacional, la red nacional de Alta Frecuencia, el Sistema automático de Conmutación telefónica de Larga distancia de la red de microondas, la Estación Terrena para comunicaciones por Satélite, la extensión de microondas a las ciudades de Sucre, Potosí y Tarija.

El Canciller de la República fue quien afirmó que el acto se convertía en un hito, por el progreso que representa la inauguración del sistema.

"El sistema que inauguramos hoy pronto producirá un efecto multiplicador con la vecindad del mundo, porque a través de él nos podremos comunicar fácilmente con todas los países del orbe"

Luego, agradeció a las entidades internacionales de crédito y a la General Electric Company por el trabajo de instalación. Finalmente, dijo agradezco la confianza del pueblo boliviano en su conductores "Este gobierno es un gobierno responsable estamos trabajando para dar reciprocidad a esa confianza.

INAUGURACION.- El Presidente de la República, a los acordes del Himno Nacional enarbola la enseña Patria al iniciarse el acto de inauguración de la Red Troncal de Microondas, entre las ciudades de Cochabamba, Santa Cruz, Oruro y La Paz.

COMUNICACION.- El Canciller tuvo ayer a su cargo la apertura del sistema de microondas. En la comunicación inaugural habló con el Presidente de la República, que se encontraba en Cochabamba, en el acto central de la puesta en marcha de la Red Troncal de Microondas.

Se realizará campaña para proteger áreas forestales

(ANF) - El Departamento de Forestación de la Alcaldía Municipal, iniciará campaña de San Juan para evitar la devastación de plantas en bosques, plazas y avenidas de la ciudad con motivo de la tradicional celebración de la noche más fría del año.

René Prieto, Jefe de Forestación y Parques de la Alcaldía Municipal, manifestó a esta agencia noticiosa que esa dependencia de la Comuna, iniciará la Campaña de San Juan que tiene el objetivo principal de evitar la destrucción de árboles y arbustos, tanto en el radio urbano como suburbano de la ciudad, pero fundamentalmente, para promover la participación de la población paceña en defensa de las áreas forestales y la conservación de los recursos naturales renovables que todos los años en esta época, por la festividad de San Juan, corren el riesgo de ser destruídos por elementos que gustan de tradiciones y jolgorios.

Más adelante, el Jefe de Forestación y Parques de la Alcaldía, enfatizó que pedirá cooperación a la prensa oral y escrita para que coadyuve con irradiación de programas, difusión de slogans en radios y cines, comentarios y artículos en periódicos y exposición de diapositivas combinadas con explicaciones en la televisión.

Otro de los aspectos que se tomará en cuenta dentro de esta campaña en pro de la defensa de la forestación de la ciudad y sus alrededores, es la realización de charlas con juntas vecinales y escuelas que se encuentran en las inmediaciones de las áreas forestales, con el fin de promover en vecinos y escolares, el espíritu de colaboración para la conservación de las zonas verdes de la ciudad.

Nuestro informante dijo por otro lado, que aquellas personas que sean sorprendidas desgajando o rompiendo árboles, serán pasibles a una sanción pecuniaria que alcance a la indemnización más una multa equivalente al doble del valor comercial de la planta o árbol destruídos.

Finalmente, aseveró que el control para el cumplimiento de esta campaña de protección de las áreas forestales de la ciudad, estará a cargo del Personal de Forestación, parques y jardines de la Municipalidad y guardias forestales.

Caja Nacional de Seguridad Social renueva carnets de sus afiliados

(ANF).- En la Caja Nacional de Seguridad Social se procede con la renovación de los carnets de asegurado en forma paulatina. Se explicó que la medida obedece a la necesidad de redistribuir a la población asegurada en forma adecuada para llevar adelante la aplicación del "sistema de médico familiar"

Se explicó que se instalan o programa la instalación de nuevos centros y que los asegurados serán destinados a los mismos de acuerdo a la ubicación de sus viviendas. Tendrán que acudir al consultorio de la CNSS que quede más próximo a sus casas.

Se informó asimismo que se vio por conveniente proceder a la renovación de carnets en forma paulatina para evitar aglomeraciones, perjuicios y entorpecimientos a los que daría lugar hacerlo de una vez globalmente.

En la misma fuente se informó que precisamente la instalación del Policlínico Piloto en la zona de Miraflores de La Paz, fue programado en coordinación con las necesidades que demande la utilización del "sistema de médico familiar". En ese centro, según se afirmó, recibirán atención unas treinta mil personas que viven en el barrio o en zonas aledañas. Extenderá sus prestaciones en medicina preventiva, educativa, de saneamiento ambiental y otras previstas en el nuevo sistema que considera "la adscripción fija y cita previa, cuyos resultados serán obviamente, de mucho beneficio para toda la población protegida por la Caja Nacional de Seguridad Social"

En cuanto a la instalación de otros centros similares en algunas otras zonas de la ciudad se aseguró que "se prepara la infraestructura necesaria de acuerdo con un plan de aplicación gradual y paulatina". Se agregó que los centros sanitarios con que actualmente cuenta la Caja y en los que, en casos se presta sólo atención médica especializada, serán utilizados igualmente para el funcionamiento de policlínicos.

Gobierno peruano condecoró ayer a Julio Sanjinés G.

LIMA, 27 (AFP).- El Embajador boliviano Julio Sanjinés fue condecorado anoche, aquí, con la Orden del Sol del Perú en el Grado de Gran Cruz.

La distinción le fue impuesta por el canciller, General Miguel Angel de La Flor, en reconocimiento a su fructífera labor realizada en beneficio de los dos países.

Sanjinés que estuvo casi dos años al frente de la embajada boliviana en Lima, se trasladará a Caracas por haber sido elegido presidente de la Corporación Andina de Fomento.

MESAS DE CONMUTACION.- Luego de la inauguración del sistema microondas, el Gral. Oscar Adriázola visitó el piso donde están instaladas las mesas de conmutación que, durante la primera etapa, funcionarán con el auxilio de una operadora, posteriormente pasarán al sistema automático. Las mesas fueron gentilmente entregadas por la compañía venezolana de Comunicación CANTEVE

Misa concelebrada en memoria del Padre Miguel Van Schaik

Al cumplirse tres meses de la muerte trágica del Padre Miguel Schaik, se concelebrará hoy, a las 19.00 una misa en la Parroquia de la Santísima Trinidad (Padres Agustinos). Los celebrantes serán los miembros del actual Consejo Presbiteral en pleno, presidido por el Arzobispo de La Paz, Monseñor Jorge Manrique Hurtado.

Se invita de modo especial a esta ceremonia religiosa a los cursillistas de cristiandad, de quienes fue Asesor, y a todos los fieles con quienes trabajó.

CAPACITACION.- Treinta y siete secretarias y empleados de la Fuerza Aérea Boliviana recibieron ayer certificados después de haber aprobado un curso de "Secretaría Administrativa" organizado por el Instituto Superior de Administración Pública. Se explicó que las clases se prolongaron algo más de dos meses y en las mismas se impartió instrucción sobre técnicas modernas de secretaría, relaciones humanas y otras materias referidas a la administración. El Inspector General, Gral. Ismael Saavedra entregó a ISAP un mástil y una plaqueta, como reconocimiento de la Fuerza Aérea por el curso. El Lic. Gregorio Olivera destacó la disposición de ISAP para cooperar en la capacitación y mejoramiento de los funcionarios bolivianos.

Socios de Alianza Bolivia-Utah obsequiaron un equipo dental

Los socios de la Alianza Bolivia-Utah, obsequiaron ayer al Instituto Nacional de Tórax un equipo dental completo, cuyo costo alcanza a la suma aproximada de $b. 130.000.

El acto de entrega se llevó a cabo en ese centro de salud, con la presencia del Ministro de Previsión Social y Salud Pública, Cnl. Jorge Torres Navarro; del Director Nacional de Salud, Dr. Gliserio Rojas Caballero; del Director del Instituto Nacional de Tórax, Dr. Santiago Medeiros; del Presidente del Comité Odontológico Utah-Bolivia, Dr. Félix Alipaz y otras autoridades.

El Dr. Medeiros agradeció la donación a la que calificó de muy valiosa; mencionó al Ministro de Salud y al Dr. René León como las personas que facilitaron esta entrega.

El Ministro, a su vez, recalcó que el equipo venía a llenar una sentida necesidad de ese Instituto. Agradeció la donación y, poco después, inauguró oficialmente el equipo.

El Dr. Félix Alipaz dijo a tiempo de proceder a la entrega, que era muy satisfactorio hacerlo y que si el Gobierno de Bolivia sigue cooperando como hasta ahora en la internación de los equipos, en el futuro próximo Utah-Bolivia podrá donar camas ortopédicas, productos farmacéuticos y otros. Dijo que antes de ahora la Alianza había entregado 22 equipos dentales y que están en camino otros 50.

Alcaldía expropió terreno para instalar la "Estación Terrena"

Mediante Ordenanza Municipal Nº 046/76, de 21 del presente mes, la Alcaldía paceña ha dispuesto la expropiación, por causa, necesidad y utilidad públicas, de 151.948,47 metros cuadrados de terreno de propiedad de Aníbal Monterrey, Lorenzo Chura, Carlos Chura, Lorenzo Cuentas, Guillermo Oporto.

El terreno está ubicado en la zona de Villa Salomé y será destinado a la construcción de una "estación terrena" para las comunicaciones por vía satélite a cargo de la Empresa Nacional de Telecomunicaciones, ENTEL.

Los Departamentos Legal y de Vías Urbanas de la Comuna paceña han sido encargadas para seguir los trámites de expropiación, según disposiciones legales.

Dicha "estación terrena" debía estar en plena instalación, debido a que el año pasado se abrieron las propuestas a la que se presentaron cinco compañías, de las que resultó ganadora una firma italiana; sin embargo, debido a problemas que surgieron posteriormente, la apertura de las propuestas fue anulada por el Ministro de Transportes, Comunicaciones y Aeronáutica Civil, quien anunció que se llamaría a una nueva licitación internacional, que aún no se realizó.

Según los planes de la Empresa Nacional de Telecomunicaciones, debía inaugurarse esa Estación Terrena el próximo mes de agosto de 1977, para servir a la transmisión de los VIII Juegos Bolivarianos, que se realizarán en nuestro país en septiembre del próximo año.

Actualmente, el retraso de esa obra es considerable y de ningún modo se podrá instalar ese sistema antes de los Juegos Bolivarianos.

Concluyó en Chile reunión tripartita de militares

SANTIAGO DE CHILE, 27 (AP).- Las Fuerzas Armadas de Chile, Perú y Bolivia dieron a conocer esta noche en una declaración conjunta un "acuerdo de cooperación para el afianzamiento de la paz y la amistad" entre los tres países.

El documento se emitió al concluir una reunión de cuatro días. La delegación peruana fue encabezada por el General de Ejército Guillermo Arbulú, presidente del Comando Conjunto de la Fuerza Armada de su país, la boliviana la presidió el General de aviación Luis García Pereira, jefe de la Fuerza Aérea y la local la encabezó el General Herman Brady, Ministro de Defensa chileno.

Fue el segundo encuentro castrense de esta naturaleza. El primero tuvo lugar en Lima, Perú, en octubre del año pasado.

La declaración conjunta señaló que la próxima reunión se efectuará en Bolivia en 1977.

El documento expresó que "la finalidad de estas reuniones es promover la comprensión y cooperación entre las Fuerzas Armadas de Bolivia, Chile y Perú mediante el conocimiento personal, el estudio de problemas de común interés, el análisis de situaciones que pudieran tornarse conflictivas y la materialización de medidas prácticas. Todo lo anterior se refirió al ámbito castrense, con el fin de afianzar la paz y la amistad entre los países".

Añade que los acuerdos fundamentales se refieren a la aprobación de los siguientes documentos:

"-Acuerdo de cooperación para el afianzamiento de la paz y la amistad entre las FF.AA. de la repúblicas de Bolivia, Chile y Perú.

"- Reglamento orgánico y de funcionamiento de las reuniones tripartitas.

"-Medidas prácticas para la cooperación y amistad de las FF.AA. de los tres países"

Añadió la declaración que las reuniones se efectuaron "en un marco de amplia comprensión, cordialidad y camaradería, confirmándose una vez más los vínculos de amistad que ligan a las FF.AA. de los tres países"

Confirmaron en Panamá viaje del Gral. Banzer

PANAMA MAYO 27 (PANAPRES IPS).- Un comunicado de la Cancillería boliviana informó que el Presidente Hugo Banzer Suárez, visitará Panamá probablemente en junio.

El comunicado de la cancillería indica que la visita de Banzer responde a una invitación que le hiciera el jefe de gobierno panameño, Omar Torrijos, para visitar esta capital en el año sesquicentenario del Congreso Anfictiónico, convocado por el Libertador Simón Bolívar en 1826.

Extraoficialmente trascendió que la visita podría cumplirse en junio próximo, en coincidencia con los actos preparados para conmemorar aquel magno Congreso de las naciones bolivarianas.

El comunicado señala que el mandatario boliviano "considera que retribuir la visita a nuestro país del jefe de gobierno de Panamá, en el marco de la celebración de tan histórica fecha, forma parte de la vocación americanista y bolivariana, y de su política de estrechar, cada vez más, a través de la diplomacia personal y directa los vínculos que nos unen con otros países hermanos de América Latina y del mundo", del 21 al 24 se celebrarán en Panamá los actos conmemorativos del sesquicentenario del Congreso Anfictiónico de Panamá, que marca un paso más en la lucha libertaria de América.

DIA DE LA MADRE.- La ciudad vivió ayer un día especial por la presencia de niños -también adultos- que portaban presentes para la madre. Ayer fue el día dedicado a rendir homenaje a la madre, cumpliéndose actos especiales en escuelas y oficinas en su honor. Los niños, con sus pequeños ahorros, invadieron el comercio para adquirir el presente que llevarían al ser querido, con cariño y devoción; en tanto otros desfilaban tristemente hacia el cementerio para depositar una flor, junto con su oración, en la tumba de la madre. El gráfico muestra a una niñita que entrega su regalo, ante la curiosa mirada del hermanito.

La casa natal de Oscar Alfaro

Por WILSON MENDIETA PACHECO

En una calle pintoresca, que ostenta construcciones llenas de árboles y con aire de valle, en San Lorenzo, capital de la Provincia Méndez de Tarija, hállase casi en ruínas una vieja casa de adobe en la que apenas se distinguen los Nros. 32 y 34.

Allí, en esa casona mu..a, pero aún con acequias y una huerta, nació en 1921 el poeta Oscar Alfaro, una de las figuras más representativas de la poesía, del cuento y de lo que podríamos llamar la "vocación de escritor pegada a la tierra y al servicio de ella".

La casa natal de Oscar Alfaro, está prácticamente en abandono.

Al ingresar al patio, tres pilares rústicos dan forma a un pequeño zaguán y desde allí se divisan dos habitaciones a cada lado.

En un rincón, como mudos testigos de la infancia del poeta de los niños, el visitante observa un cántaro de greda y un viejo baúl que tal vez, hayan sido juguetes de ilusiones dentro de la humildad y la modestia de un hombre que amó su tierra.

Triste. Desmoronándose. Casi deshabitada se veía aquella tarde de mayo la casa que sirvió de cuna a Oscar Alfaro, el vate más grande que ha tenido Bolivia en los últimos tiempos.

San Lorenzo, que también se enorgullece de haber visto nacer al excelso Moto Méndez, hasta hace poco veía indiferente el fundo en que abrió sus ojos un poeta de extraordinaria sensibilidad. Hoy, los vecinos de la simpática capital, valoran a Oscar Alfaro y, con la cooperación del Instituto Boliviano de Cultura y de la Alcaldía local, esa casona de antaño se convertirá en Casa Provincial de Cultura.

Arboles y chulupías

El fundo de los padres de Oscar Alfaro, conserva una huerta con cañaverales, maizales, parrales y durazneros.

A poca distancia se halla el río Calama y un "agua clarita y fresquita" corre cantarina por las acequias de la huerta. Los árboles, cobijan alegres el cantar de las chulupías y la inquietud de los "bientefués".

En ese ambiente de valle, de caricia chapaca, nació y creció el poeta.

Oscar Alfaro, se elevó como un gigante desde su modesta cuna de Tarija-Cancha, en San Lorenzo, para cantar a su tierra y a las almas infantiles.

Hoy, con justicia, instituciones y representantes de la cultura, aprovechando la realización de un Seminario Nacional de Literatura Infantil-Juvenil que tiene como escenario la capital provincial de Méndez, han decidido honrar una vez más al autor de "La Copla Vivida" y convertir su casa de nacimiento en algo viviente, resonante y evocativo siempre.

Recordando a Alfaro, nos parece que escuchamos sus versos que cantan a su San Lorenzo, a su huerta o a su barrio:

Suena el "erke" de los vientos
entre líricas huertas,
donde hasta las "chulupías"
cantan coplas de mi tierra.

O también, para concluir, en sus expresiones líricas, late su tierra valluna, su Canasmoro lleno de recuerdos, o una moza inolvidable perfumada de rosas y de frutas:

En tu piel están pintando
las jrutas de la comarca,
¡Amalaya los membrillos!
¡Ay junita las manzanas...!

Potosí, Mayo, 1976

CASA NATAL DEL POETA.- Esta es la casa donde nació Oscar Alfaro, el poeta de los niños. Su estado es ruinoso, especialmente en su interior.

Arboles, acequias y de vez en cuando una moza chapaca en la huerta donde pasó su infancia el autor de "Alfabeto de estrellas".

Concierto de Jazz en el Municipal

El cuarteto europeo de Jazz "Solo Now" brindará un concierto en el Teatro Municipal el próximo martes, a horas 19 y 30, con el auspicio del Goethe Institut. Este cuarteto -que viene precedido por elogiosos comentarios de la prensa europea- está integrado por prestigiosos artistas, algunos de ellos considerados como verdaderos maestros. Albert Mangelsdorff (trombón), Gunter Hampel (Vibráfono, clarone y flauta), Joachim Kuhn (piano) y Pierre Favre (batería y percusión) se presentaron por primera vez juntos en los juegos olímpicos de Munich, en 1972; sus conciertos tienen un carácter experimental, aunque el fondo romántico de sus temas los sitúa junto a aquellos artistas que a pesar de ser modernos sienten una profunda nostalgia por el pasado.

Francovich en Sucre

El pensador boliviano Guillermo Francovich llegó a Sucre para recibir el Premio Nacional de Cultura 1976. En la fotografía superior aparece el ilustre dramaturgo y ensayista pronunciando el discurso central de la ceremonia realizada el pasado 25 en la Universidad San Francisco Xavier de Chuquisaca. Abajo, el Presidente de la República cuando entrega la Medalla del Premio de Cultura al ilustre autor de "El cinismo", "El Monje de Potosí" y otras notables obras con las que rebasó el marco nacional para ganar prestigio continental.

Premio de Cultura para Francovich

En una solemne ceremonia realizada el pasado 25 en el Paraninfo de la Universidad San Francisco Xavier de Chuquisaca, el pensador boliviano Guillermo Francovich recibió el Premio Nacional de Cultura 1976 de manos del Presidente de la República, Gral. Hugo Banzer Suárez.

Francovich llegó la semana anterior de Río de Janeiro -ciudad donde reside desde hace varios años- para recibir la medalla, el premio pecuniario y sobre todo el reconocimiento por su alta labor intelectual.

Correspondió a la Universidad chuquisaqueña ser el escenario de este notable acontecimiento cultural, que de algún modo corona una larga labor, pues sabido es que Guillermo Francovich ha desarrollado una amplia tarea educativa como Rector y catedrático de la mencionada Casa Superior de Estudios.

El Presidente de la República, en uno de los discursos centrales de la ceremonia, se refirió a la personalidad de Francovich, cuyos méritos literarios y filosóficos han sido reconocidos en las altas esferas de la cultura latinoamericana.

Festival folclórico

SIGLO XX, 27 (PRESENCIA).- La Radio Pío XII organiza el primer festival intercolegial de la canción folclórica, que se realizará entre el 3 y 5 de junio próximo.

Podrán participar en el festival, los alumnos de todos los establecimientos de la COMIBOL, así como del ramo fiscal e instituciones de profesionalización pertenecientes a la provincia Bustillo, sólo en los ciclos medios.

Las delegaciones de cada uno de los establecimientos podrán participar en cinco series, vale decir, solistas, duos, tríos, conjuntos y delegación completa.

REQUISITOS

Para intervenir en el Primer Festival Intercolegial de la Canción Folclórica es imprescindible ser representante de un establecimiento de la provincia Bustillo. Formar parte de una delegación conjunta, que atestigue su presentación mediante un credencial expedido por el Director del establecimiento.

Aparte de los artistas participantes, cada delegación deberá acreditar una aspirante a "ÑUSTA 1976", quien deberá vestir algún traje autóctono que será calificado por el jurado presente. No se aceptará a participantes aislados. Las canciones participantes del concurso deberán tener esencialmente contenido social. Las delegaciones deberán presentar un representante por cada delegación ante los organizadores y finalmente las letras de las composiciones para el concurso, deben ser enviadas a Emisoras Pio XII en sobres cerrados antes del sábado 29 de mayo.

SEDE

La sede del Primer Festival Intercolegial de la Canción Folclórica, será el distrito minero de Siglo XX, por encontrarse en esta área los estudios de la auspiciadora Radio Pio XII.

Las inscripciones de las delegaciones fenecen el sábado 29 de mayo y el jurado calificador estará compuesto por cinco personas entendidas en folclore, más un miembro de Emisoras Pio XII.

PREMIOS

Serán premiadas las canciones que tengan contenido social y mensaje acorde con la realidad de nuestro pueblo.

Por otro lado, los auspiciadores han instituido a partir de este festival, la periodicidad del concurso como uno de los números para realizar los festejos de Emisoras Pio XII

ARTE Y CULTURA

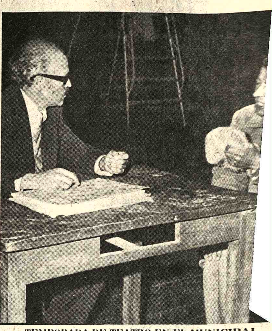

.TEMPORADA DE TEATRO EN EL MUNICIPAL.- organizado elenco "Teatro de Arte" que dirige Ninón Dá Kushner presentará en el Municipal a partir del 2 "Panorama desde el puente", obra del dramaturgo Arhu la temporada -que es un homenaje al Bicentenario de Esta dos - durará hasta el 9 del mes próximo. La recaudación q la primera función será destinada al Hospital del Niñ Dávalos de Kushner, nacida en Cochabamba, estudió arte en España y a su retorno a Bolivia se convirtió en anima quehacer teatral de su ciudad natal. Aunque no es la pri que se presenta en La Paz, el anuncio de la puesta en esc obra de Miller por el elenco que dirige, ha despertado interés. En el gráfico, Oscar Vargas del Carpio y Juan U una sesión de ensayo; además de ellos figuran en el repart Careaga, Nancy Castellón de Valcarcel y Edgar Adams

CONAVI

Ministerio de Urbanismo y Vivienda

CONSEJO NACIONAL DE VIVIENDA

CONAVI

CONVOCATORIA A PROPUESTA Nº. 8/76

Terrenos para construcción de viviendas en La Paz

1er. Llamamiento

Por disposición de la H. Junta Directiva de la entidad, se convoca a los señores propietarios a presentar propuestas para la adquisición de terrenos con una superficie mínima de 1 Ha. (una hectárea), ubicados en las zonas aptas para la construcción de viviendas de interés social, y que reunan todas las condiciones óptimas en lo referente a los aspectos topográficos, geológicos, etc., así como en el orden jurídico sean saneados y libres de afectaciones.

Las propuestas deberán acompañar la correspondiente Boleta de Garantía de Seriedad de $b. 50.- más el 5‰ (cinco por mil) sobre el monto total de la oferta y ser presentados con todas las formalidades de la Ley de Almonedas, en la Secretaría de la Gerencia Técnica, calle Fernando Guachalla Esq. 20 de Octubre, con la siguiente leyenda: "CONVOCATORIA A PROPUESTAS TERRENOS PARA CONSTRUCCION VIVIENDAS EN LA PAZ", hasta horas 18 del día 29 de junio de 1976.

RELACIONES PUBLICAS DE CONAVI

La Paz, mayo 27 de 1976

AVISO PERMANENTE

al señor

José Blanco Baiza

Se le insinúa pasar por el Departamento de Contabilidad de PRESENCIA, a arreglar cuentas pendientes.

La Paz, Febrero de 1976

La Gerencia

Cablebol

Calidad y garantía en Conductores Eléctricos

Amigo Constructor

10% ADICIONAL

De DESCUENTO en homenaje al MES ANIVERSARIO DE CABLEBOL, durante MAYO en todos nuestros artículos. EXIJA SU DESCUENTO. AHORRE COMPRANDO EN MAYO. GANE COMPRANDO CABLEBOL.

Calle Ayacucho 167 altos - La Paz.

MINISTERIO DE PREVISION SOCIAL Y SALUD PU

División Materno Infantil y Bienestar Familia

EL NIÑO FELIZ DE BO

ES EL NIÑO SAN

VACUNARON A SU NIÑO ?

RECIBIO LA SEGUNDA DOSIS ?

Y LOS REFUERZOS ?

VISITE SU CENTRO DE SALUD

hermosos cuartos de baño

Disfrute y viva más cómoda.

de gran belleza. líneas modernas,

¡Elija lo mejor! en:

HOLGUIN Y CIA.S.A

DONDE LO MEJOR CUESTA MENOS

AV. CAMACHO 1408

Ministerio de Educación y Cultura

Dirección General de Educación

Departamento Nacional de Materias Complementarias

CONVOCATORIA

La Dirección General de Educación a través del Departamento Nacional de Materias Complementarias y la oficina Técnica de Educación Musical y Artística con el objeto de estimular la creatividad de los alumnos y profesores y en concordancia con el Instructivo de fecha 2/I/76, convoca al "FESTIVAL FOLKLORICO ESTUDIANTIL" 1976, en homenaje a los días de la "MADRE" y del "MAESTRO", bajo las siguientes bases:

1.- ***FECHA***.- 3, 4 y 5 de junio.

2.- ***PARTICIPANTES***.- En forma obligatoria todos los establecimientos de los ciclos Pre-Básico, Básico, Intermedio y Medio, los mismos que presentarán sus conjuntos de acuerdo con las siguientes instrucciones:

a) ***CICLO PRE-BASICO***.- Solamente rondas, adonsejando aprovechar el ritmo simple de los niños y no esforzarles con ritmos difíciles.

b) ***CICLOS BASICO-INTERMEDIO Y MEDIO***.- Rondas y danzas del repertorio nacional e internacional.

c) El número máximo de componentes será de 50 alumnos y el mínimo de 8.

3.- ***REPERTORIO Y LA ACTIVIDAD***.- Estará a elección del profesor de Educación Musical de cada establecimiento donde trabaja, sea del turno de la mañana o de la tarde con el que presentará un solo número. En establecimientos donde trabajan dos o más profesores presentarán un número cada uno de los profesores.

4.- ***ENSAYOS DE PRE-SELECCION***.- Se realizarán preliminarmente ante el señor Director del plantel o Supervisor Zonal de Educación Musical.

5.- ***INSCRIPCIONES***.- Los establecimientos participantes inscribirán su conjunto en la oficina de la Dirección Nacional de Educación Musical (Edificio Lazarte 1er. piso) hasta el día 31 del mes de mayo a hrs. 18:30.

6.- ***COMISIONES***.- A fin de lograr el éxito deseado se han nombrado comisiones que informarán por escrito su cometido. Se hará conocer una nómina de las comisiones presididas por el señor Técnico de Educación Musical y Artística, Prof. Jesús Gutiérrez Nuñez y Supervisor Distrital, Prof. Armando Peredo Sahonero.

7.- ***DIPLOMAS***.- Se extenderán diplomas tanto a los profesores como a los establecimientos participantes.

8.- Mayores informaciones en la oficina técnica de Educación Musical y Artística (Edificio Lazarte 1er. piso).

La Paz, 28 de mayo de 1976

DEPARTAMENTO DE RELACIONES PUBLICAS Y PRENSA

Servicio Municipal de Teléfonos Automáticos SMTA

AVISO G.G. Nº. 1/76
LICITACION Nº. 1/76

Obras de instalación y modificación de la red telefónica externa del SMTA

El Servicio Municipal de Teléfonos Automáticos, convoca a las Firmas y/o Empresas Constructoras de Primera y Segunda Categorías, nacionales y extranjeras, inscritas en el Registro Nacional de Firmas Constructoras y Consultoras de Obras Públicas y en la Cámara Boliviana de la Construcción, a presentar propuestas, de conformidad en todo lo que fuere aplicable, al Decreto Ley de Licitaciones y Contratos de Obras para el sector público, Nº. 10120, de fecha 2 de febrero de 1972, para la adjudicación de obras de instalación y modificación de la red telefónica externa del SMTA, con sujeción estricta al Pliego de Especificaciones Administrativas, Técnicas y Complementarias pertinente.

Los interesados, cubriendo el pago de DOS MIL 00/100 PESOS BOLIVIANOS ($b. 2.000.--), podrán obtener los planos de proyecto, Pliego de Especificaciones Administrativas, Técnicas y demás documentación, en la Secretaría del SMTA, ubicada en la calle Sucre Nº. 3661, 2do. piso, de la ciudad de Cochabamba, o requiriéndolos con igual pago, por carta misiva, a la casilla postal Nº. 587, de la misma ciudad.

De acuerdo al punto 10.1 del Pliego de Especificaciones Administrativas, Técnicas y Complementarias, las consultas, informaciones y aclaraciones relativas a la Convocatoria, podrán solicitarse, por escrito, hasta 15 días antes del fenecimiento del plazo concedido para la presentación de las propuestas y serán absueltas, también por escrito hasta 10 días antes de dicho término.

Las propuestas acompañadas de una Boleta o Póliza de Garantía de Seriedad, por un monto equivalente al uno por ciento (1%), del total de la propuesta, con plazo de validez de 60 días a contar de la fecha de presentación y librada a la orden del Servicio Municipal de Teléfonos Automáticos, deberán ser presentadas en la Secretaría del SMTA, hasta la hora 18.00 del día Lunes 28 de junio de 1976, observando las condiciones señaladas en las Especificaciones Administrativas del repetido Pliego y las demás previsiones contenidas en el mencionado Decreto Ley Nº. 10120.

Las propuestas formalmente presentadas serán abiertas en acto público a llevarse a cabo en reunión de Junta de Licitaciones del SMTA, a la hora 18.30 del día 28 de junio de 1976, al que podrán asistir los proponentes.

Cochabamba, 24 de mayo de 1976

GERENCIA GENERAL

AGENDA FEMENINA

...PITAL DEL NIÑO

...mpañía de Teatro de Arte, ...por la señora Ninón ..., presentará el miér... 2 de junio, a horas 20, en ...Teatro Municipal, en ...ere de Gala "Panorama ... el Puente", de Arthur ... Esta función se ofrece a ...cio del Hospital del Niño.

...OSICION DE AR...NIAS

...nfederación Nacional de ...ciones Femeninas aus-picia la exposición de la Escuela Técnica Profesional "Americana", dirigida por la señora Carmiña Mendizábal de Iraola, dentro de su programa preparado para el Día de la Madre. La muestra se presenta en los salones del Círculo Militar, Plaza Murillo, de 9 a 12 y de 14 a 19 horas.

CONIF

La Confederación Nacional de Instituciones Femeninas, filial La Paz, se reunió para rendir homenaje al 25 de Mayo de 1809 y al Día de la Madre. Las palabras alusivas a las fechas estuvieron a cargo de las señoras Yolanda Raña de del Villar y Marina Pantoja, respectivamente.

CIRCULO DE AMIGOS DE LA BIBLIOTECA

El círculo de Amigos de la Biblioteca ha organizado un festival folklórico para el domingo próximo, en el Teatro al Aire libre, con el objeto de recaudar fondos destinados a equipar bibliotecas en zonas marginales de la ciudad.

COLEGIO LOURDES

La Asociación de Ex-alumnas del Colegio Lourdes se reunirá el sábado, en su tradicional cena de camaradería.

CIRCULO DE MUJERES PERIODISTAS

El círculo de Mujeres Periodistas se reunirá el próximo martes en un almuerzo, en la Asociación de Periodistas, con motivo de celebrar el Día de la Madre.

COLEGIO INGLES CATOLICO

El Directorio de la Asociación de Ex-alumnas del Colegio Inglés Católico se reunirá el lunes, a horas 15 y 30.

Misas

AGRADECIMIENTO E INVITACION

...is A. Sotomayor Q., esposo; Luis J., José, Guillermo, Amalia, Carmen, ...aría Antonieta, Virginia y Jaime, hijos; hijos políticos, nietos, sobrinos y ...emás familia de la que en vida fue ejemplar esposa y abnegada madre

Dña. CANDELARIA FLORES de SOTOMAYOR

Q. D. D. G.

...xpresan su profundo agradecimiento a todos los amigos, personas ...iadosas e Instituciones tanto de la ciudad como de los distintos puntos ...el país que nos hicieron llegar su condolencia, ofrendas florales y a todas ...s personas que nos acompañaron en nuestro dolor y nos permitimos ...nvitar asistir a la misa que en sufragio de su alma y recordando los ocho ...ías de su llorado fallecimiento se mandará a oficiar, el día de hoy ...iernes 28 de los corrientes a Hrs. 11 y 30 en la capilla "Corazón de María" (Av. Busch 1873).

...u asistencia a este acto de piedad cristiana comprometerá la gratitud de ...a familia doliente.

AGRADECIMIENTO E INVITACION RELIGIOSA

...oberto Leitón, esposo y familia de la que en vida fue, dignísima hija, ...jemplar hermana y cariñosa esposa,

Sra. MARIA DEL RIO ARGANDOÑA de LEITON

(Q.E.P.D.)

...gradecen profundamente a los parientes, personas amigas e instituciones que hicieron llegar sus expresiones de condolencia por tan irreparable pérdida, igualmente a Radio Nueva América, Radio Panamericana, ...espertino Ultima Hora, Unión Boliviana de Escritores, Unión de Mujeres ...e Bolivia, Dirección Nacional de Educación Rural, Dirección Distrital de ...ducación Rural de Potosí, Cámara Nacional de Minería, Empresa Minera ...elasco del Río, Transportes El Porvenir, residentes potosinos y cinteños ...ue se solidarizaron con nuestro dolor, asimismo insinúan se dignen ...sistir a la misa que recordando los nueve días de su sensible fallecimien...o se mandará a oficiar el día de hoy viernes 28 del presente a horas 12 en ...l Templo de Santo Domingo.

...l duelo se despide en la puerta del templo.

La Paz, mayo de 1976

En memoria del que en vida fue:

Señor Don OTTO MAYER SCHUTZ

(Q.E.P.D.)

Ex Gerente General de la CERVECERIA BOLIVIANA NACIONAL S.A.

EL PERSONAL DE EMPLEADOS DE LA EMPRESA invita a los parientes y amigos del extinto a la Misa que se oficiará el día de hoy Viernes 28 de mayo, a horas 19:30 (7:30 p.m.) en la Iglesia de San Agustín, recordando los ocho días de su sentido fallecimiento.

Sr. Doctor ERNESTO VACA GUZMAN

(Q.E.P.D.)

La esposa, el hijo, y hermano invitan a sus parientes y amigos a la misa que recordando el primer año de su sensible fallecimiento se mandará a oficiar el día de mañana sábado 29 a horas 11:30 en la Iglesia de Nuestra Señora de Remedios (Miraflores).

Su asistencia a este acto de piedad cristiana agradecerá profundamente la familia doliente.

AGRADECIMIENTO E INVITACION

La familia del que en vida fue:

Gral. Brig. (r) Don ANTONIO MEDINA RUIZ

(Q.E.P.D.)

expresa su profundo agradecimiento a las FF.AA. de la Nación, Cuerpo de Generales en Retiro, Unión de Militares en Retiro, Comando de Ingeniería del Ejército, Instituto Geográfico Militar, Escuela Militar de Ingeniería "Mcal. Sucre", Universidad Mayor de San Andrés, Banco Central de Bolivia, Banco de Boston, C.F.B.S.A., División de Proyectos de CBF. CIBO, demás Instituciones civiles y religiosas, familiares y amigos que hicieron llegar sus expresiones de condolencia e invitan asistir a la misa que recordando los ocho días de su sensible fallecimiento mandará oficiar el día de mañana Sábado 29 del presente mes a horas 11:30 en la capilla privada del Colegio "San Calixto".

La Paz, Mayo de 1976

AGRADECIMIENTO E INVITACION

Bernabé Villarreal Flores, esposo; Martha V. de Villegas, Ruth V. de Sugiura, Amparo V. de Kucharsky, hijas; Clovis Villegas Ch., Andrés Kucharsky C., hijos políticos; las hermanas políticas, nietos, tíos, sobrinos, primos y demás familiares, de la que fue señora:

Doña EMMA CANTOYA de VILLARREAL

(Q.E.P.D.)

expresan su profundo agradecimiento a las personas amigas, parientes y especialmente al Directorio, Ejecutivos y Personal de Empleados del Banco de Cochabamba, Contraloría General de la República y demás Instituciones que nos hicieron llegar sus ofrendas florales y nos acompañaron en los momentos de dolor; rogándoles se dignen asistir a la misa que en sufragio de su alma y recordando los ocho días de su sensible fallecimiento, se oficiará el día de mañana sábado 29 del presente mes a horas 8:50 a.m. en la Parroquia de Nuestra Señora de los Remedios, (Av. Saavedra-Miraflores).

La asistencia a este acto de piedad cristiana, comprometerá la eterna gratitud de la familia doliente.

La Paz, Mayo de 1976

Misas

La familia de la que en vida fue Srta. Doña:

MARINA HERBAS ROCHA

(Q.E.P.D.)

Ruegan a sus parientes, amigos y personas piadosas, se dignen asistir a la misa que en sufragio de su alma y recordando los 8 días de su sensible fallecimiento se oficiará el día de mañana sábado 29 de los corrientes a horas 12 en la Iglesia de San Francisco.

Su asistencia a este acto de piedad cristiana será profundamente reconocida.

El duelo se recibe en la puerta del templo.

INVITACION RELIGIOSA

Emma, Lily, Bertha y Zulema, hijas; Luis Vásquez R., hermano; Braulio Tapia, Henry Jemio y Pánfilo Torrico, hijos políticos; Eva V. de Vásquez, Juana V. de Alba, y Anna Rosa Morales, hermanas políticas; los tíos, primos, sobrinos, nietos y demás familiares del que en vida fue ejemplar y abnegado padre:

Don NESTOR VASQUEZ RODRIGUEZ

(Inválido de la Guerra del Chaco)

(Q.E.P.D.)

Ruegan a sus amistades y personas piadosas, especialmente a la A.M.I.G. y demás instituciones, se dignen asistir a la misa que recordando el mes de su llorado fallecimiento, se oficiará el día de mañana sábado 29 de mayo a horas 12 M. en la Iglesia de Santo Domingo. (Antigua Catedral).

Su asistencia compromete la gratitud de la familia doliente.

El duelo se despide en la puerta del templo.

La Paz, Mayo de 1976

Agradecimiento e Invitación

Betty Dietrich de Bojanic, Rita Dietrich A., hijas y demás familia de la que en vida fue Señora:

BETHSABE ALBORTA de DIETRICH ZALLES

(Q.D.D.G.)

Agradecen profundamente a sus amistades, personas piadosas por haberse dignado acompañar los restos mortales de la extinta al Cementerio general, e invitan a la misa de 8 días que se mandará oficiar en el Templo de María Auxiliadora el día de mañana sábado 29 a horas 11:30. Favor que comprometerá la gratitud de la familia doliente.

El duelo se despide en la puerta del templo.

La familia del que en vida fue:

Sr. DESIDERIO ORTIZ BUSTILLOS

Q. E. P. D.

ruegan a Ud.(s) se digne(n) asistir a la misa de requiem que en sufragio del alma del extinto y recordando los tres meses de su sensible fallecimiento se mandará a celebrar el día de mañana sábado 29 del pte. a horas 11:45 a.m. en la Catedral Metropolitana de Nuestra Señora de La Paz.

Su concurrencia a este acto de piedad cristiana, será profundamente agradecida.

El duelo se despide en la puerta del Templo.

La Paz, mayo de 1976

INVITACION

El "CENTRO CERVECERO" invita a la Presidencia, Directorio y Ejecutivos de la CERVECERIA BOLIVIANA NACIONAL, a sus asociados empleados y obreros, familiares, amigos personales, Club Alemán, Rotary Club, Club Mariscal Braun y demás instituciones a las que perteneció, su distinguido y dinámico socio fundador y benefactor Don:

OTTO MAYER S.

Q. E. P. D.

a la misa de ocho días que en memoria de su irreparable pérdida acaecida en Alemania se mandará a oficiar el día de mañana Sábado 29 a horas 11:00 a.m. en los Campos Deportivos "Mariscal Braun" (detrás del Sucre Tenis Club), acto de piedad cristiana que será profundamente reconocido por nuestra institución.

La Paz, mayo de 1976

Caja Petrolera de Seguro Social

CONVOCATORIA CONCURSO DE MERITOS TECNICO—RADIOLOGO

Se convoca a Concurso de Méritos para la provisión de dos Técnicos Radiólogos para trabajar con base en las Regionales de Camiri y Santa Cruz.

Los postulantes deberán reunir los siguientes requisitos :

1) Certificado de Técnico
2) Ejercicio profesional no menor de 3 años

Los expedientes deberán ser presentados hasta el día 7 del mes de junio del presente año, en las oficinas de la Caja Petrolera de Seguro Social, de la ciudad de La Paz, (Calle Obispo Cárdenas Nº. 1415, 4to. piso).

La Paz, mayo 1976

JEFATURA MEDICA NACIONAL

Caja Petrolera de Seguro Social

CONVOCATORIA CONCURSO DE MERITOS MEDICO GINECO—OBSTETRA

Se convoca a Concurso de Méritos para la provisión de un médico especialista en Gineco—obstetricia, con base en la Regional de Camiri.

Los postulantes deberán reunir los siguientes requisitos :

1) Título Académico en Provisión Nacional
2) Certificados que acrediten especialización
3) Certificado de Incompatibilidad.
4) Ejercicio profesional no menor de 3 años

Los expedientes deberán ser presentados hasta el día 7 de Junio del presente año, en las oficinas de la Caja Petrolera de Seguro Social, de la ciudad de La Paz, (Calle Obispo Cárdenas 4to. piso).

La Paz, mayo de 1976

JEFATURA MEDICA NACIONAL

Sociales

REUNIONES

El Ministro de Relaciones Exteriores y Culto y la señora de Adriázola Valda ofrecieron ayer una recepción en honor de los Generales Alberto Guzmán S., Javier Pinto T., Carlos Alcoreza, Víctor Gonzales y sus respectivas esposas. La reunión tuvo lugar en los salones de la Cancillería.

El Encargado de Negocios de la República de Hungría y la señora de Soós ofrecerán hoy un vino de honor, con motivo del viaje del señor José Gamarra, presidente del Comité Organizador de los Juegos Bolivarianos, a ese país.

Los egresados de la primera promoción de la Carrera de Ciencias de la Comunicación de la Universidad Católica se reunieron en una cena de camaradería, en los salones del Restaurante "Los Escudos"

CLUB DE LEONES

Los socios del Club de Leones de Alto Obrajes se reunirán mañana en una parrillada, en casa del señor Alfonso Palomeque Blacutt, con motivo de celebrar el Día de la Madre.

***

ASOCIACION DE EX-ALUMNOS DE LA SALLE

La Asociación de Ex-Alumnos del Colegio La Salle se reunirán mañana en un almuerzo, en los patios del colegio, en ocasión de celebrar el Día del Ex-Alumno.

CENTRO CULTURAL "20 DE OCTUBRE"

Los socios del Centro Cultural "20 de Octubre" se reunirán mañana en una parrillada, en casa de la señora Lola de Otero. En esa oportunidad, las señoras Lola de Uría y Cristina de Virreira, presidenta y ex-presidente del Centro Femenino de la entidad, tendrán a su cargo el homenaje de la Madre y a los Colorados de Bolivia y Heroínas de la Coronilla.

COLEGIO SAN CALIXTO

Mañana se iniciará a horas 9, el programa preparado por la promoción de bachilleres de 1976, del Colegio San Calixto.

COMPROMISO

Con la visita de estilo, se ha formalizado el compromiso matrimonial de la señorita Roxana Tapia Godinez con el señor Helmuth Luinsteph, vinculados a familias de Bolivia y Perú.

NACIMIENTOS

El hogar de los esposos Ramiro Daniel Vera y Wanda Ossina García ha sido alegrado con el nacimiento de un niño.

***

Ha nacido el primogénito de los esposos Ricardo Balderrama y María Eufenia C. de Balderrama.

***

CURSILLOS DE CRISTIANDAD

Cursillos de Cristiandad invita, hoy, a horas 19, en la Iglesia de la Santísima Trinidad, a la misa que se oficiará en memoria del Padre Miguel van Sheik.

A.C.F.

El Club de Madres de la Asociación Cristiana Femenina ha preparado para hoy un té de confraternidad con las madres de centros fabriles.

FEDERACION BOLIVIANA DE ATENEOS

La Federación Boliviana de Ateneos ha elegido su nueva directiva que está integrada por las siguientes personas: Manuel Elías Paredes, Hugo Castrillo, Natty de Guillén Pinto, Inés Vera de Ayoroa, Paz Nery Nava, Saturnino Rodrigo, Luis Raúl Durán, Max Reyes Romero y Juan Carretero. El acto de posesión se llevará a cabo el 4 de junio, en el Club de La Paz.

Fallecimientos

"BOLIVAR" S.A. DE SEGUROS

En la paz del Señor y confortada con los auxilios de la Santa Religión Católica ha dejado de existir la que en vida fue digna y cariñosa madre:

Dña: MANUELA ALVAREZ v. de CARBALLO

(Q. E. P. D.)

Rafael Alvarez, Esthela C. de Terrazas, hijos; Julia M. de Alvarez, Felipe Terrazas y María de Bustillos, hijos políticos; los nietos, primos, sobrinos y demás familia ruegan a sus parientes y en forma especial a la Renta Interna, se dignen asistir a la misa de cuerpo presente a hrs. 15:30 p.m. y a la traslación de los restos mortales al Cementerio General el día de hoy Viernes 28 a hrs. 16:30. El cortejo fúnebre partirá de la calle Luis Braille Nº 5 (Cruce Villa San Antonio y Copacabana). Favor que comprometerá la gratitud de la familia doliente.

La Paz, mayo de 1976

En la paz del señor y confortado con los auxilios de la santa religión católica ha dejado de existir el que en vida fue:

Señor. LUIS MENCIAS ANGULO

Q. E. P.D.

Felipa Céspedes v. de Mencías, esposa; Víctor, Mario, Humberto, Freddy, Fridda y Lina Mencías, hijos; Abel, Gladys, Lourdes, Franklin Peña, Jorge Nava, Mirka de Peña, María Virginia de Mencías, hijos políticos; Oscar Patón, Héctor Mencías, Margarita de Patón, primos; y demás familia ruegan a sus amistades en especial al Sindicato de Choferes 1º. de Mayo, Cooperativa Mariscal de Zepita y Residentes Corocoreños se dignen asistir a la traslación de los restos mortales del extinto al Cementerio General el día de hoy viernes 28 del pte. a Hrs. 15:30 p.m.

El cortejo fúnebre partirá de la Av. Quintanilla Zuazo Nº. 295 (primer piso).

Será favor que agradecerá la familia doliente.

SERVICIOS DE FUNERARIA VALDIVIA. Of. Graneros esq. Figueroa. Tels. 24290-25254.

¿Clave geopolítica?

(Viene de la página 3)

al experimento peruano, es Chile, con quien el Perú mantiene diferencias desde la Guerra del Pacífico (1879-83). En la confrontación bélica, Chile resultó vencedor y el tributo del triunfo fue un extenso territorio peruano.

Ecuador, en cambio, aún hoy se niega a aceptar lo estipulado en el Protocolo de Río de Janeiro (1942), por medio del cual se establecieron los actuales límites de ambas naciones que un año antes se habían enfrentado con las armas. Perú venció en la guerra y desde esa época las relaciones de los dos países han tenido altibajos.

En la actualidad, Ecuador equilibra, en parte, la situación política, de esta zona del continente. Un cambio brusco en su posición podría generar consecuencias en Perú y, presumiblemente, en las dos democracias representativas, de América del Sur: Colombia y Venezuela.

La presencia de Kissinger en Ecuador se produciría, de concretarse su viaje, pocas semanas después de la llegada de su asesor para asuntos latinoamericanos con el cargo de embajador de los Estados Unidos en Quito.

La presencia del Secretario de Estado podría servir del elemento de presión en una serie de situaciones que aún se mantienen en suspenso en el plano nacional. La nacionalización de la industria petrolera es una de ellas. La fórmula y el plazo para regresar a la democracia representativa, es otra.

En ambas, seguramente, el emisario norteamericano tiene algo que decir. La gira anterior por el continente dejó una secuela de acontecimientos difícil de borrar. Y Ecuador es una carta importante que ahora ha cobrado una nueva dimensión.

Financiamiento de las....

(Viene de la página 3)

minerales y otros productos tradicionales.

La creación de una entidad de carácter mixto, con activa y directa participación de la Banca, la Industria y el Comercio del país, no sólo producirá mayores ingresos para la Nación, sino que también establecerá la forma de ahorrar divisas por concepto de financiaciones de exportaciones y no permitirá que se cometan errores como el del algodón hace algunos años.

Hay varios bancos extranjeros interesados en "operar" en Bolivia. El Gobierno debería invitar a uno o a varios para que participen, no sólo en financiamiento, sino como accionistas minoritarios de la entidad a crearse. Sólo por intermedio de vehículos crediticios adecuados y en base a una política global de comercio exterior, de acuerdo a nuestro potencial, que esté al tanto de lo que ocurre en los llamados "SPOT" y "FUTURE MARKETS" de materias básicas y alimentos, podremos mantener una alta tasa de crecimiento económico, sin tener que temer devaluaciones, control de cambios, inflación, u otras medidas que a la larga resultan demoledoras de la economía popular.

El Ministerio de Planificación y Coordinación ha proyectado que las exportaciones alcanzarán a 510 millones, de dólares en 1976, o sea un incremento del 13% con relación al año anterior. La creación de la entidad bancaria que propugno, ciertamente que ayudaría en gran modo a alcanzar este objetivo, y a que en 1.978 nuestras exportaciones lleguen al monto deseado de 601 millones de dólares.

A LA MEMORIA DE SEÑORA

LIA de FIORILO

Señora Lía:

Así te llamábamos, las que te conocimos, las que tuvimos la suerte de compartir contigo y fuimos tus alumnas; hoy nos sentimos acongojadas por tu partida al más allá. La muerte nos ha arrebatado a una colega que abrió el camino de la profesión en Bolivia, tu vida apagó la luz terrenal para encenderla en la mansión eterna; más la muerte no puede privarnos de recordar y valorar tus cualidades y personalidad; puesto que supiste dar testimonio fiel de tu sabiduría que nos dejaste como herencia, supiste cumplir con tu responsabilidad tanto en el puesto del deber cuando te tocó colaborar en la formación de las nuevas generaciones de la profesión, cuando conduciste la entidad Matriz, de la cuál fuiste fundadora: "Asociación Nacional de Enfermeras Profesionales de Bolivia" y desempeñaste otras funciones de gran importancia; sin olvidar la responsabilidad que tenías, de cumplir dentro del seno de tu hogar como una ejemplar esposa y cariñosa madre.

De todo ello, hay algo que queda muy hondo en nuestras almas y es el amor que demostraste por enfermería. Fue tu vida sobria y disciplinada, de fuerte contextura espiritual. Ante el dolor de tu partida, no hacemos otra cosa que elevar nuestros ojos hacia lo infinito, hacia nuestro Hacedor y estar agradecidas por haber sido tus discípulas y colegas.

Paz en tu tumba

Sra. Delicia A. de Mendoza

CENTRO DE ENFERMERAS DE LA ESCUELA EVANGELICA CLINICA AMERICANA.

La Paz, mayo 25, 1976

C.E.P.C.A. (Centro de Enfermeras Profesionales de la Clínica Americana - Escuela Evangélica Metodista).

Tiene el sentimiento de comunicar el fallecimiento de la que en vida fue, su socia Honoraria Sra. Lia Peñaranda de Fiorilo, primera enfermera profesional, que realizó sus estudios en el British American Hospital de Lima - Perú. A su regreso a Bolivia, preparó a un grupo de señoritas en atención de Primeros Auxilios para asistir a la Campaña del Chaco.

Durante muchos años contribuyó como instructora y Directora, en ese entonces Escuela de Enfermeras de la Clínica Americana hoy Hospital Metodista, habiendo formado muchas generaciones en enfermería. Tanto en el ejercicio de sus funciones como enfermera, como fuera de ella, en todo momento demostró un gran amor por la profesión.

La sociedad....

(Viene de la página 3).

sin lo ideales iniciales, de los endrogados o de los que concurren a espectáculos tan cercanos a la degeneración, pero que, por ser tales, suscitan los comentarios propios precisamente de lo que no es usual.

El por qué, a pesar de esta realidad, las apariencias se hayan tornado tan desagradables corresponde a un problema mayor - y ese sí que es problema y corresponde al tema de la libertad y a si el pueblo debe ser tutelado o hay que confiar en él.

Pero este es asunto que bien merece comentario aparte.

CLUB DE TENIS LA PAZ

FINAL CAMPEONATO DE TENIS

"DIA DE LA MADRE"

El Club de Tenis La Paz se complace en invitar a sus distinguidas socias y en especial a las madres tenistas a recibir el sincero homenaje que la Institución les rendirá como testimonio de su admiración y respeto en el "DIA DE LA MADRE".

El acto se llevará a efecto el día domingo 30 de los corrientes, a horas 11, con la entrega de premios a las participantes en el torneo Día de la Madre y presentaciones artísticas.

La Paz, 28 de Mayo de 1976

EL DIRECTORIO

Aviso de Remate

Armando Romero Villegas, Juez de Mínima Cuantía de la Capital Nº. 5, etc.

Hace saber, a la opinión pública que por proveído de fecha 25 de los corrientes ha señalado el día 7 del próximo mes de junio para el remate de la línea teléfonica Nº. 53369 (particular) sobre la base de su avalúo de $us. 230, a hrs. 15: por tenerse así ordenado dentro del juicio ejecutivo que sigue Toyota Boliviana Ltda. contra Héctor Benjamín Salinas, sobre cobro de pesos.

Los interesados en dicho remate podrán ocurrir el día y hora designados a la Tribuna de Remates del Palacio de Justicia, previo el empoce del 5% en la Stria. del Juzgado.

La Paz, 26 de mayo de 1976

P.O. del Sr. J. de M.C. de la C. Nº 5

ARMANDO ROMERO VILLEGAS
Juez de Mínima Cuantía
Zona Central Nº 5

AVISOS ECONOMICOS

Revistas Libros

GISBERT Y CIA. S.A.
Comercio 1270
Casilla 195

NOVEDADES DEL MES:

S. TIMOSHENKO - Resistencia de Materiales 2 tomos.
OGLESBY - Ingeniería de Carreteras
SEELY - Resistencia de Materiales
KISSAM - Topografía para Ingenieros
LUTHE - Análisis Estructural
HILDEBRAND - Métodos de Cálculo para Ingenieros
BARES - Tablas para el cálculo de placas y vigas de pared.
FITZGERALD - Resistencia de Materiales

Departamentos Habitaciones

ANTICRETICO Necesito pieza con baño si posible independiente. zona Miraflores, Doy $b. 15.000 como máximo. Referencias teléfono 62828 ó 64810 Sr. Cuentas (R).

Carvajal - Yanacocha 448.- Tel. 54862.- Departamento alquiler Sopocachi calle Jacinto Benavente por estrenar Departamento alquiler calle Jorge Sáenz tres dormitorios dependencias lavandería entrega vacía. (27-28)

SOPOCACHI ALQUILO confortable dormitorio a dos personas con pensión teléfono 28079 (23-30/71535).

Carvajal - Yanacocha 448.- Habitación amplia Av. Buenos Aires alquiler apropiado para Bar Pensión excelente ubicación lugar comercial habitación alquiler Av. Vásquez dos habitaciones alquiler zona San Pedro. Otras habitaciones distintas zonas. Tienda dos habitaciones calle Pedro Kramer anticrético vacía. (27-28)

SE ALQUILA Una habitación machihembrada a caballero solo. Ref: Fernando Guachalla 741 interior, teléfono 54888 lado Liceo Bolivia. (27-29/71724)

Carvajal - Yanacocha 448.- Departamento Anticretico Villa Fátima calle Caranavi dos dormitorios dependencias entrega vacía. - Casa Junta anticrético zona Tejar habitaciones machihembrada, entrega inmediata 35.000 (27-28)

ANTICRETICO Confortable **RESIDENCIA** cinco dormitorios, garaje cerrado y amplias dependencias. Referencias teléfono 26879-25216 (26-28/71710)

PEQUEÑO DEPARTAMENTO Necesito en anticrético Referencias teléfono 61966 (R)

DEPARTAMENTO EN ANTICRETICO dos dormitorios dependencias calefón y calefacción $b. 140.000.- Ref. Av. Iturralde teléfono 56453 (28-29/71736)

Carvajal - Yanacocha 448.- Habitaciones anticrético calle Alcoreza vacias - Otras habitaciones calle Guzman de Rojas alquiler (28-29)

Carvajal - Yanacocha 448.- Vende departamento propiedad horizontal calle Paraguay (Miraflores) entrega vacia - Otro departamento Sopocachi calle Cap. Ravelo apropiado para oficinas o negocio (28-29)

Carvajal - Yanacocha 448.- Telf. 54862.- Departamento anticrético calle Costa Rica dos dormitorios dependencias terraza amplia por estrenar (28-29)

Casas

Carvajal - Yanacocha 448.- Vende casa calle Chirveches dos departamentos amplios garaje cerca Instituto Americano ocasión Otra casa vende calle Boqueron dos departamentos dependencias entrega inmediata (28-29)

Carvajal - Yanacocha 448.- Vende casa Obrajes, calle 16 tres departamentos casa nueva por estrenar entrega inmediata motivo de viaje. - Casa Av. Tumusla departamento completo entrega vacía 500.000 lugar comercial (27-28)

Carvajal - Yanacocha 448.- Vende casa calle Beni cinco habitaciones despensa entrega inmediata - Casa calle Pánama departamento dos dormitorios dependencias precio ocasión (28-29)

Carvajal - Yanacocha 448.- Vende casa Villa Fátima calle Yanacachi dos departamentos, tienda horno de panificación buen lugar - Otra casa vendemos misma zona calle Yolosa departamento tres dormitorios bastante comodo ocasión (28-29)

Carvajal - Yanacocha 448.- Vende casa tres departamentos, dos almacenes Av. Saavedra Estadio ocasión excelente lugar. - Casa calle Yanacocha dos departamentos entrega inmediata precio 380.000 ganga. (27-28)

Carvajal - Yanacocha 448.- Vende casa Alto Miraflores calle Gral. Loza dos departamentos dependencias entrega inmediata - Casa calle Yolosa departamento de dormitorios dependencias garaje semi amoblado confortable entrega vacia (28-29)

Carvajal - Yanacocha 448.- Horno panificación zona La Portada más una tienda alquiler excelente lugar (27-28)

EN VENTA Casa con garaje, calle Claudio Acosta zona Alto Chijini, Ref: Final Nataniel Aguirre 984. (27-29/71720)

Carvajal - Yanacocha 448.- Vende casa Villa Copacabana Av. Tito Yupanqui seis habitaciones tiendas más un kiosco precio ocasión Otra casa vende calle Cuarto Centenario, seis habitaciones patio amplio apropiado para quinta, o Industria (28-29)

Teléfonos

PRECISO ALQUILER teléfono particular Referencias 10090 Alberto (28-29/71733)

Tocadiscos TV-Radios

VENDO ESTEREOFONICO alta calidad tres en uno teléfono 64593 (28-31/71732)

Profesores Academias

ALEMAN Clases a DOMICILIO (todo nivel) teléfono 29616 (28-30/71728)

Animales

GRATIFICACION.- Se dará buena gratificación a la persona que dé datos acerca de un perrito negro Cookier spaniel que responde al nombre de "Chico" extraviado en San Miguel. Ref. Telf. 83126.

Empleados

SE NECESITAN dos chicos de 18 años Calle Graneros Nº. 465 (26-27/71706)

NECESITO URGENTE Peinador llamar al teléfono 25094 (26-29/71709)

Propiedades Terrenos

Carvajal - Yanacocha 448.- Vende lote Av. Busch 440 mts. cercado excelente ubicación motivo de viaje. (27-28)

Carvajal - Yanacocha 448.- Vende Lote 1.100 mts. siete habitaciones tres galpones Cota Cota excelente ubicación motivo de viaje - Lote Alto de La Paz Villa Dolores 300 cercado excelente ubicación precio 40.000 ganga .- Otros lotes distintas regiones pida informaciones (27-28)

Carvajal - Yanacocha 448.- Vende lote Av. Iturralde 550 mts. buen lugar motivo de viaje precio ocasión (28-29)

FINCA En Sorata, camino carretero propio, linda vista al Illampu, vendo. Teléfono 29262. (25-31/71542)

LOTE En Alto Següencoma 317 m2. vendo. Ref: Teléfono 29262. (25-1/71542)

CARVAJAL.- Yanacocha 448.- Tel. 54862.- Vende hermoso lote Av. Busch 440 mts. cercado , excelente ubicación.

MOTIVO DE VIAJE Vendo terrenos. Obrajes calle No. 8 precio $bs. 75.– Referencias teléfono 27155 (22-24/71532).

VENDO Mesas billas Francisco de Miranda No. 2052 (Miraflores) (22-28/71533).

Carvajal - Yanacocha 448.- Telf. 54862.- Vende lotes San Pedro calle Azurduy de Padilla 171 mts. con tres habitaciones agua, luz, motivo viaje ocasión - Vende lote Villa San Antonio 2000 mts. cerca Iglesia precio ocasión 40.000 (28-29)

Préstamos Dinero

LUBRAVE Yanacocha 448.- Necesitamos capitalistas con diferentes sumas de dinero, ofrecemos buenas garantías, teléfono 29454. (27-29/71722)

Carvajal - Yanacocha 448.- Telf. 54862.- Dinero presto desde 5.000 adelante sobre primera hipoteca - Dólares desde 500 - Sobre joyas pequeñas sumas - Asimismo necesito distintas cantidades Capitalistas no pagan comisión, reserva solvencia.

Técnicos

PLOMERO Se hacen Instalaciones y Reparaciones teléfono 54306 (24-29/71540)

TELEVISORES SE REPARAN con garantía a DOMICILIO teléfono 60120 (24-29/71541)

PLOMERO Instalaciones Sanitarias teléfono 26823 (23-28/71539).

Ofertas especiales

CONSULTORIO MEDICO Se ofrece con sala de espera y teléfono zona central teléfono 25216 - 26879 (26-28/71710)

MICROSCOPIO Binocular, vendo ocasión. Teléfono 22059 (25-31/71543)

RESIDENCIAL "BOLIVIA CITY" De Napoleón Ampuero V. Comodidad, confort, duchas calientes y frías, aseo esmerado, tarifas económicas. Calle Agustín López Nº. 6917 entre Avenida Aroma y Montes. Teléfono 1126 (7-16/71165)

EDIFICIO HERMAN Alquilo oficina 36 m2. Referencia teléfono 22632 tardes. (25-29/71549)

VENDO Microscopio especial para universitarios. Ref: Teléfono 40460. Sr. Terrazas. (25-30/R)

CERRAJEROS VENDO bisagras metálicas entrega inmediata. Villa Fátima San Borja 468 teléfono 63916 (26-29/71711)

SE VENDE Parkett teléfono 53834 (21- 6 Junio/71528)

SE VENDE Motivo de viaje Equipo Dental completo marca Ritter, de ocasión. Ref: Los Andes 942 (27-3/71723)

SOCIO Socia cualquier capital necesito operaciones rápidas. Plaza Murillo 551 segundo piso, Oficina 2 (18-71337).

Carvajal - Yanacocha 448.- Vende casa Villa Fatima calle Ixiamas dos departamentos cada departamento de dos dormitorios garaje entrega vacía - Casa calle Beni vacía 250.000 ocasión - Casa Cuarto Centenario media cuadra Buenos Aires apropiado para vivienda, Industria, Quinta amplio patio ocasión vacía 380.000 (27-28)

Carvajal - Yanacocha 448.- Vende casas calle Vanguardia cerca Buenos Aires, vacía excelente ubicación motivo de viaje- Casa Pasaje Michel cerca Parque Líbano dos departamentos 360.000 ocasión. (27-28)

Carvajal - Yanacocha 448.- Vende casa calle Boquerón dos departamentos ocasión.

Tiendas Kioscos

VENDO Kiosco calle Comercio 1243 (19-26R)

CARVAJAL.- Yanacocha 448.- Tienda, Graneros, Independencia, Jaime Zudañez, Calle Holguín demás zonas anticrético.

Carvajal - Yanacocha 448.- Alquila local amplio apropiado para oficina o consultorio Av. Manco Kapac (28-29)

Restaurant Bares

CARVAJAL.- Yanacocha 448.- Tel. 54862.- Bar Quinta transfiero Villa Fátima calle Alcoche entrega vacía.- Bar-Pensión transfiero calle Bustamante.- Chuquisaca. Pichincha ocasión.

Orquestas

ORQUESTA ELECTRONICA "CANO Y SU COMBO" teléfono 52651 (26-2/71710)

ORQUESTA Electrónica, teléfono 53220. (27-30-V/70765)

ORQUESTA "L.M" Teléfono 21141 Sr. Manchego (27-30/71718)

Vehículos

DOBLE CABINA vendo CAMIONETA International "Super de lujo" nueva modelo 1975. Ref. Ecuador Nº. 2172 teléfono Nº. 54861 (R)

DE OCASION Vendo camión Isuzu T.D. 70 1969 en perfectas condiciones a prueba de viaje y una carrocería de colectivo. Ref: Casilla 45, teléfono 314 TUPIZA. (27-2-VII/71715)

Muebles

VITRINA Para salteñas, y kiosko, de ocasión, necesito, teléfono 29101. (27-28/71719)

POR VIAJE Vendo muebles, enseres de cocina y ropa con poco uso. Dirección: Hnos. Manchego 2526. Atención 9 a 12 y 2 a 6 (27-30/71716)

Ropa

SE VENDE Ropa de mujer. Sacones, trajes 2 piezas corbatas, camisas, secadora de cabello manual, sacones de cuerina, abrigos. T.V. Colorado R.Q. de 24, sacones de hombre, ropa interior "MARUXA". Referencias Francisco de Miranda esquina Villalobos Nº. 2009 teléfono 42747 (23-30/R).

Varios

HOTEL ATLANTIC Avenida Armentia 521, teléfono 23342, habitaciones individuales $b. 20. Delegaciones convencional (8—8 Junio/71172).

FAMILIA EXTRANJERA Vendo todo, solamente sábado 29 de 9 a 17 horas. Calle 10 Nº. 103 Los Pinos Calacoto (27-29/71725)

SE HACEN TRABAJOS de Policopiados en general teléfono 24604 (28/71734)

ORGANIZACION "JET" Ayacucho 429, Of. 5. Teléfono 23616.
TRAMITA VOLANDO: LIBRETA DE SERVICIO MILITAR en 30 días. "JET" teléfono 23616.
PASAPORTES, en 8 horas. "JET" teléfono 23616.
PLACAS PARA VEHICULOS, en 8 horas. "JET" teléfono 23616.
CARNET DE IDENTIDAD, trámite al vuelo. "JET" 23616.
VISA OBJETO DETERMINADO, extranjeros Trámite al vuelo. "JET" teléfono 23616.
PLACAS PARA TAXIS, trámite al vuelo. "JET" Teléfono 23616.
RESIDENCIA PARA EXTRANJEROS. Trámite al vuelo. "JET" teléfono 23616.
TITULOS DE BACHILLER, en 20 días. "JET" teléfono 23616.
PROFESIONALES INSCRIBIMOS A LA MUNICIPALIDAD, RENTA etc. "JET" teléfono 23616.
RECTIFICACION DE NOMBRE, APELLIDOS. Trámites al día. "JET" teléfono 23616. (23-30/71530).

TRAMITES MILITARES Libretas, reposición documento, beneméritos, pensiones, jubilaciones, rentas vejez, gestiona BENEMERITO DANIEL ROBERTO ARDUZ, procurador Causas, Exsecretario Tribunal Militar 40 años práctica. Sagárnaga 161, casilla 3.807 (27-29/71226)

SANTA CRUZ

EN MONTERO Ofrecen a Instituciones o Congregaciones Religiosas, dedicadas a educación, amplio local escolar; construcción moderna sobre 5.000 m2. capacidad 600 alumnos. Dirigirse: "ASOCIADOS", Casilla 3260 Santa Cruz - Bolivia (27-5/64287)

SANTA CRUZ Vendo camioneta Ford F-350 modelo 1976, carrocería nueva, papeles en orden. Ref: Teléfono 2-8884 Vargas en Santa Cruz. 51596 Irahola en La Paz. (27-29/64288)

SANTA CRUZ. Se vende propiedad ganadera con ganado en la Provincia Ñuflo de Chávez, casilla 785, teléfono 2-2813 Santa Cruz. (27-31/64290)

EN SANTA CRUZ Vendo hermoso lote terreno, dos frentes de 27 x 71 mts. Sin intermediarios, zona residencial Norte, frente zoológico. Referencias Santa Cruz teléfono 26860; La Paz 27244 - 24345 (18-24/71339).

COCHABAMBA

EN COCHABAMBA SE VENDE de ocasión ex-hotel Colonial ubicado sobre la Avenida Villazón. Ideal para oficinas o casa de huespedes. Dirigirse a Ofertas ex-hotel Colonial Casilla 1413 ó teléfono 7570 COCHABAMBA (28-31/8752)

EN COCHABAMBA VENDO hermosa casa céntrica todo confort tipo colonial una planta sobre 650 m2. a dos cuadras de la Plaza principal. Calle Colombia Nº 3902 Referencias casilla 1698 ó teléfono 3576 COCHABAMBA (28-3/8751)

COCHABAMBA Vendo casa con agua y luz en Av. Blanco Galindo, parada 4 a Camino Quillacollo. Ref: Misma casa. (27-2/71717)

EN COCHABAMBA VENDO camionetas Americanas FORD F-350 Chasis largo, chasis corto, Camioneta Inter. Mod. 64 motor Standar. Camión SCANIA-VAVIS, desarmado $b. 60.000.- Ref. Av. San Martín Nº. 6413 (26-29/71707)

COCHABAMBA Por motivo de viaje se vende farmacia "El Rosario" situada en Plaza 14 de Septiembre o permuto con casa. Ref: Teléfono 6644, Casilla 19. (25-27/8749)

EN COCHABAMBA En venta CASA de dos departamentos Aníbal Capriles 3276 cerca Quinta el VERGEL Zona Muyurina. (23-26/8750).

AGENDA

PRESENCIA Av. Mariscal Santa Cruz, Edif. Esperanza CENTRAL Tel. 40460 - 41125 y 52184 - GERENCIA: Tel. 52172. PUBLICIDAD Tel. 52178 REDACCION: Tel. 51998.- Casilla 1451 Cajón Postal 3275.

FARMACIAS DE TURNO
Del 22 al 29 de Mayo

SAGRADO CORAZON Dra. Gladys Fuente. Bueno y Camacho Tel. 54060 **SAN GERARDO** Dr. Alejandro Fuentes Av. Saavedra 2160 (F. Hosp. Militar). **NIÑO DE PRAGA** Dra. Martha Dunn Av. 6 de Agosto 2376 Tel. 65864 **VIRGEN DE LUJAN** Dra. Encarnación Villa Parque Líbano 62 **SAN COSME** Dra. Maria Guzmán Av. Buenos Aires 730 **VIRGEN DE LA MERCED** Dra. Georgina Pozo Prolongación Sucre 1405 **LYTH** Dra. Lilia Carrillo Ocobaya 231 Villa Fatima.

FARMACIAS DE TURNO PERMANENTE

OBRAJES Plaza Franz Tamayo Tel. 82081 SAN CARLOS Av. República 26 Tel. 20223 Villa Victoria, VERACRUZ Av. Antofagasta Nº. 100 Tel. 59107 Alto de La Paz. CRISTO REY General Lanza 2110 Tel. 27534 Sopocachi Alto.

TELEFONOS DE URGENCIA

BOMBEROS 119 - ASISTENCIA PUBLICA 118-2211 - RADIO PATRULLA 110 - TRANSITO 26148 SAMAPA 26628 - 26548 - ENERGIA 54357 - TELEFONOS (RECLAMOS) 113 INFORMACIONES 104 SEÑORITA HORA 117 LARGA DISTANCIA EXTERIOR 55907-09 INTERIOR 20402-03 HOSPITAL DE CLINICAS CENTRAL 22821 - 22872 - AASANA 59333-59310.

FLOTAS

TRANS SERVICE LTDA. Alto de la Alianza Nº. 630 Tel. 43154 TRANSPORTES "EL CHAPACO" Chuquisaca 568 Tel. 40258 TRANSPORTES UNIVERSO Av. Montes 638 Tel. 42831 EXPRESO SAMA Plaza Riosinho Nº. 98 Tel. 64436-28462 TRANSPORTES PULLMAN BOLIVIA Plaza Alonso de Mendoza Tel. 55854 - 25893 ANDINO León de la Barra 360 Tel. 20471 CONTINENTAL Av. Montes 675 Tel. 29061 COPACABANA Av. Montes 620 Tel. 20377 - 40461 LAURO Av. Camacho 1223 Tel. 27677 TRANSPORTES PILCOMAYO Figueroa esq. Tiquina Tel. 22858 ALIAGA Av Montes 700 Tel. 26376 URUS Bozo 194 Tel. 50793 TRANSPORTES SAN CRISTOBAL Plaza Alexander 190 Tel. 27775.- 41076 FLOTA YUNGUEÑA Calle Coroico Nº. 1577 Tel. 43001 TRANSPORTES TARIJA Tiquina 37 Tel. 28911 TRANSPORTES VICTORIA Emilio Calderón 563 (Gran Poder) Tel. 56599 TRANSPORTES ABAROA Plaza Alonso de Mendoza 242 Tel. 27096 MICROBUSES KIRQUINCHO Bozo 106 Tel. 54612 TRANSPORTES "MOTO MENDEZ" Calle Humahuaca 844 Tel. 57929 TRANSPORTES TUNARI Bozo Nº. 108 Tel. 40375 TRANSPORTES MANCO KAPAC Tumusla 580 (Hotel Tumusla) "DORADO ORIENTE" Pullman de lujo Bozo 106 Tel. 40373 TRANSPORTES RIVEROS (a Copacabana) Av. Montes 660 Tel. 20964. EXPRESO PANAMERICANO LTDA. Servicio Potosí-Sucre-Villazón. Dirección Bozo Nº. 167 Tel. 20803 EXPRESO CINTA DE PLATA Tel. 65658 TRANSPORTE PESADO Montes 505 Tel. 25083. AUTO LINEAS INGAVI Av. Manco Kapac 445 Tel. 28981 EXPRESO "LA VELOZ DEL SUD" Tiquina esq. Figueroa Nº. 739 Tel. 23146 La Paz -Bolivia.

EMPRESAS AEREAS

LLOYD AEREO BOLIVIANO Tels: 54649 - 53132 - 55769 - 51155 - 51163 - 59053 LUFTHANSA Tels. 20383 - 25780 - 50499 - 50609 AEROPUERTO Tel. 59151 AEROLINEAS ARGENTINAS Tel. 50792 AVIANCA Tels. 43909 - 40883 AIR FRANCE Tel. 51740 LAN Tel. 25536 - 57750 KLM Tel. 42965 SWISSAIR Tel. 28924 PANAM. Tels. 54117 - 41863 BOA Tel. 26387 VARIG Tel. 21450 ECUATORIANA Tel. 54472.- IBERIA Tels. 20270 - 24378 - ALITALIA Tel. 23494 B.O.A.C. Tel. 55541 CANADIAN PACIFIC Tel. 55341 SOUTH AFRICAN AIRLINES Tel. 55541 BRITISH CALEDONIAN Tel. 55541 TAM Tel. 25542 AEROPUERTO 59125. BRANIFF INTERNATIONAL: VENTAS INFORMES Tels. 21100 - 21105 AEROPUERTO Tel. 59303 CARGA Tels. 59555 - 59012 LAN Chile Tel. 25536 - 57750.

FERROCARRILES

ESTACION CENTRAL Tels. 52510 - 53510 ESTACION GUAQUI Tel. 888.

REUNION DE URUPABOL...

(Viene de la página 1.)

observadores calificaron de importantes para acelerar y dinamizar al grupo.

A más del convenio constitutivo de URUPABOL, se espera que el plan para crear la flota mercante multinacional configurará uno de los aspectos salientes de lo que aguarda de sus decisiones integracionistas.

Por otro lado, se estimaba en Asunción que BOLIVIA, puede, en el futuro, incrementar su venta de hidrocarburos al Paraguay y Uruguay, mediante fórmulas complementarias de la riqueza agropecuaria de estos últimos.

El Uruguay acaba de conceder al Paraguay y a BOLIVIA facilidades portuarias sobre su costa atlántica que en la práctica implica una verdadera salida al mar según los peritos.

Todo ello induce a pensar a los observadores de que el proceso integracionista de URUPABOL cobrará dimensión en el futuro inmediato debido a la excelente colaboración recíproca de los tres países y acelerar su vocación y actitud integracionista.

Saraiva de Carvalho presentó su candidatura en Portugal

LISBOA, 27 (AFP).- El ex General Otelo Saraiva del Carvalho presentó su candidatura a la presidencia de la república portuguesa apoyado por la extrema izquierda y con la esperanza de reavivar la llama revolucionaria.

Anunciando hoy su candidatura en una conferencia de prensa, exclamó: "continuo viviendo apasionadamente la revolución" y afirmó que ni su detención de cuatro días ni su separación de la vida política y militar menguaron su fe revolucionaria.

Reveló que "el 25 de noviembre pasado, cuando me ofrecían otra estrella y me invitaban a aceptar el puesto de Vice jefe de Estado Mayor General de las Fuerzas Armadas, exigí mi dimisión del Consejo de la Revolución, No podía hacer otra cosa cuando mis mejores camaradas iban a la cárcel".

Apoyan a Otelo - gusta de que le llamen, así, a secas, porque "Saraiva de Carvalho huele a mayor" varias formaciones de la extrema izquierda aunque el no se identificó con ninguna de entre ellas.

Explicó "dicen que no soy un buen político porque siempre me negué a entrar en las combinaciones de gabinetes. Prefiero hablar directamente con los obreros y los campesinos y nunca me dijeron que yo no sabía nada de sus problemas".

El Ex- comandante del COPCON no tiene la menor posibilidad de ser elegido pero se estima que su candidatura planteará problemas a otros candidatos a quienes robará ciertamente un buen numero de votos populares.

En las clases más desfavorecidas del pueblo portugués no se han olvidado en efecto las soflamas un tanto demagógicas del general de 38 años - el más joven del Ejército en toda la historia de Portugal- ni que pusiera a su disposición al COPCON, llamado en la época "el brazo armado de la revolución".

Asesinato de

(Viene de la página 1)

principales dirigentes manes izquierdistas.

Sarkis conversó co representante de la mili "los emboscadores", el gr combate musulmán grande, y con el teniente Al Ahatibn dirigente del do Ejército Arabe.

Poco después que se de el cuerpo de la herma Jumblatt, tres personas arrestadas en la zona mana de Beirut. Dos cristianos y uno musulma la Policía. No se sabía secuestros estaban con con el asesinato.

Anteriormente cristia musulmanes combatieron posiciones cercanas pa tener control de los e adyacentes a los camino la zona portuaria de Bei

EL ESTAÑ SUBIO AYE

(Viene de la página 1)

NUEVA YORK, 27 Precios de hoy de met ferrosos:

Aluminio, 41 centavos l Nueva York.

Antimonio, 1.60 dólares l Nueva York.

Cobre, 70 5/8 centavos l Connecticut.

Plomo, 23 centavos la Nueva York.

Zinc, 37 centavos la lib Luis.

ESTAÑO, 3.8285 dólares l Nueva York.

Mercurio, 110 dólares el Nueva York.

Oro, 126.00 dólares la onz va York.

Plata, 4,66 dólares por on Nueva York.

CASA MUNICIPAL DE LA CULTURA
"FRANZ TAMAYO"

HONORABLE ALCALDIA MUNICIPAL DE LA PAZ

TEATRO MUNICIPAL

JUEVES 27 de mayo hrs. 19:00

CONCIERTO ORQUESTA DE CAMARA MUNICIPAL

DOMINGO 30 de mayo hrs. 11:00

FREDDY CESPEDES
DIRECTOR

PABLO VEZIN
SOLISTA

Programa: BACH, MOZART, PERGOLESSI, IPORRE.
Entradas en venta en las boleterías del Teatro Municipal.

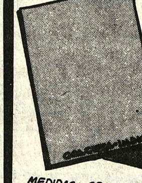

SACOS DE YUTE
Procedentes de Calcutta - India
Especial para
Agricultura, Embalaje, etc.

MEDIDAS: 28 x 40 PULGADAS
PESO: 1½ LIBRAS

ENTREGA INMEDIATA

GIBBS, WILLIAMSON (BOLIVIA) LTDA.
Av. Mariscal Santa Cruz Edif. Esperanza 8º. piso
Tel. 22528 Casilla 957 Cables GIBWILL La Paz Bolivia

GRAN CONCURSO CULTURAL — El BANCO del SABER

Bases

A.- Responda a las preguntas formuladas en el programa televisivo.

B.- Para responder, deberá adjuntar "El Cheque - Respuesta" que aparece publicado, como cortesía, todos los días en Presencia.

C.- Su respuesta no puede exceder de 8 renglones, escrita a máquina o en letra de imprenta, depositándola en el Banco del Estado o sus sucursales.

D.- La forma de calificación será por puntos. Si la respuesta es correcta y explícita, tendrá un máximo de 100 puntos, por lo contrario, obtendrá un puntaje mínimo de 10 puntos.

E.- Pueden participar todas las personas que deseen en forma personal o abonando su participación en favor de otras.

Preguntas

1.- Posterior al Paleolitico Inferior, vino el Paleolítico Medio. ¿Por qué se caracterizaba esta época?

2.- En el Paleolítico Superior el Hombre de Cromagnon desarrolló tres clases de brillantes culturas.
¿Cuáles fueron estas?

3.- ¿Qué característica presenta la Cerámica de Chiripa; en qué color, forma, decoración y adornos?

4.- La época Tercera de Tiahuanaco
¿A qué período posterior inmediato corresponde?

5.- En qué región de nuestro país se encuentra situado el Centro de Wankani?

¿Entre qué pueblos y qué características tenían estas ruinas?

Premios

Los premios del concurso son los siguientes: cada tres meses.

1.- Tres becas universitarias cada una de $b. 4.800.-

2.- Tres becas escolares cada una de $b. 2.600.-

3.- Tres cheques de $b. 2.000- cada uno para libros de estudio.

4.- Tres libretas de ahorro de $b. 500.

El sorteo será trimestral.

Todo el mundo a participar......

...todos los Sábados a horas 20.45 por Canal 7 de Televisión!
Auspiciado por: BANCO del ESTADO y TELEVISION BOLIVIANA

PROMOTORA CENTRAL PUBLICIDAD

15.20 Benito y Cecilio
15.45 Ruff y Reddy
16.30 Teleclases
17.15 El Rey Fútbol
17.30 Billy The Kid contra Drácula
18.50 Mi Bella Genio
19.15 Mi país.
19.45 Deportivo 7
20.00 Telenoticioso Boliviano
20.30 Un país un mañana
20.30 Pioneros
21.00 El Niño Feliz
21.30 La gente del Barrio "David Santalla"
21.45 Largometraje "Sin Conciencia"
23.10 Cierre Emisión.

epresentantes del FMI iajaron a la Argentina

ENOS AIRES, 27 misión del Fondo Internacional (FMI) de Jack Gunther, llegó ria aérea a la Argen-

misión, según se se- efectuará una misión oria" del estado de la argentina, para ele- nente un informe a los del FMI, con vistas a iaciones que el 16 de róximo iniciará el de Economía Argen- Alfredo Martínez de Washington.

esa oportunidad, se Martínez de Hoz rá un programa de me- tinadas a superar la crisis económica y rá, seguramente, el pri- o de crédito.

bién para hoy se aquí la llegada de una n del Banco Mundial, da por Richard Greei, l departamento de n financiera de ese o mundial.

propósito, es asimismo, información ac- sobre los proyectos de llo encarados con financiamiento de la institución y sobre la situación económico—financiera de los organismos que tienen a su cargo.

Las dos representaciones internacionales permanecerán en la Argentina diez días.

Se recuerda aquí que las últimas operaciones ordinarias de la Argentina con el Fondo Monetario datan de 1971, cuando se concertó un crédito Stand—by para atender una situación de desequilibrio en los pagos externos.

En 1975 se concertaron operaciones al margen de las líneas de créditos ordinarios del fondo, obteniéndose financiamiento compensatorio por la caída de las exportaciones y por el servicio financiero del petróleo.

En marzo de este año, se obtuvo nuevamente el crédito por las caídas de las exportaciones, pero no fue posible repetir las "oil facilites", porque el gobierno, depuesto por un golpe militar el 24 de marzo último, no había cumplido, a mediados de ese mes, con el compromiso contraído en octubre de presentar un programa tributario y presupuestario conveniente

PAUSA.- NY, 27 (AP).- La actriz Ann Margaret hace un alto en el rodaje de la película "Joseph Andrew", una comedia de aventuras que se desarrolla en Inglaterra durante el siglo XVIII. La famosa actriz cumple un rol espectacular y el film está considerado uno de los mejores en su género. Ann Margaret anunció que una vez finalizado el rodaje de esta película, iniciará otra filmación con temas de aventuras, donde parece haber encontrado la actriz, sus roles más logrados. (Radiofoto AP).

Aviso

Se anula el cheque en blanco N°. 455971 correspondiente a la cuenta corriente N°. 17232 del Banco Hipotecario Nacional perteneciente a la Farmacia "Señor de los Milagros", por haberse extraviado.

La Paz, mayo 26 de 1976.

Empleada competente

Pareja alemana necesita empleada competente. Inútil presentarse sin certificados. Reyes Ortiz N°. 73 a Secretaría General.

TERRENO

Vende casa como terreno en el Pasaje Juan José Pérez a cuadra de la universidad. Ref. Tel.: 29098

Convocatoria a Licitación pública

Honorable Alcaldía Municipal de Trinidad Servicio Nacional de Desarrollo Urbano (SENDU)

PRESTAMO AID 511 - L - 047
LICITACION N°. 1/76

SEGUNDA CONVOCATORIA:

La Honorable Alcaldía Municipal de Trinidad convoca a licitación pública para la construcción de Mt. 4.671.80 de tiles y M2 7.474.88 de aceras.

PLIEGO DE ESPECIFICACIONES

COMPUTOS METRICOS Y PLANOS

Los pliegos de especificaciones, cómputos métricos y planos podrán ser retirados en Trinidad en las oficinas del Departamento Técnico de la Alcaldía ubicada entre las calles Beni y Junín previo pago en el Tesoro Municipal la suma de Bs. 400.00 por ejemplar o en la secretaría del Servicio Nacional de Desarrollo Urbano (SENDU) calle Juan José Pérez esquina pasaje Urdini edificio Grover 275 cuarto piso teléfono 483 en La Paz.

Las propuestas deberán ser presentadas directamente en la Secretaría General de la H. Alcaldía, hasta horas 12 a.m. del día miércoles 9 de junio de 1976 y deberán sujetarse estrictamente al Decreto de Ley de Licitaciones y contratos de obras del Sector Público.

La Junta de Licitación procederá a la apertura de las propuestas presentadas en el término legal, el día miércoles 9 de junio a horas 15 p.m., los interesados o sus representantes podrán asistir a dicho acto.

PARTICIPANTES

En la presente licitación pública podrán intervenir todas las empresas de primera, segunda y tercera categoría afiliadas a la Cámara Boliviana de Construcción, y estarán sujetas a la Ley de Licitaciones Públicas N°. 120 de 2 de febrero de 1972.

Trinidad, 20 de mayo de 1976

SECRETARIA GENERAL

Festival "LLAMA de PLATA"

HOY en NOCHE Horas 21.30.-

"EL GRAN GATSBY"
Director: JACK — CLAYTON
VENTA DE ABONOS HOY A Hs. 10

CINE "16 DE JULIO"

SECRETARIA

Empresa Comercial requiere los servicios de Secretaria titulada con experiencia, redacción propia y conocimientos de Contabilidad. Solicitar entrevistas: Teléfonos 55701 - 26456.

Concurso de Críticas de Cine 3er. Festival Cinematográfico "Llama de Plata"

Con motivo del FESTIVAL DE LA "LLAMA DE PLATA", que se realizará en La Paz del jueves 27 de mayo al miércoles 2 de junio, se convoca a CONCURSO DE CRITICAS DE CINE tomando como tema, alguna o algunas de las películas que participan en el Festival.

1.- Las críticas han de comentar los aspectos cinematográficos y artísticos de las cintas, así como los valores humanos y sociales de las mismas.

2.- La extensión de las críticas puede ser de una a cuatro carillas a máquina.

3.- Cada crítica ha de estar firmada con un seudónimo y en sobre cerrado tiene que constar el nombre real y dirección correspondiente al seudónimo del concursante.

4.- El mismo concursante puede presentar más de una crítica, pero siempre con el mismo seudónimo.

5.- No se devolverán los originales de los trabajos presentados.

6.- Las mejores críticas serán premiadas con lotes de libros de cine y publicadas en el Suplemento "PRESENCIA JUVENIL".

7.- Los participantes podrán depositar sus críticas de las películas en las oficinas del Cine "16 de Julio", durante los siete días siguientes al FESTIVAL "LLAMA DE PLATA" es decir, del 9 al 16 de junio de 1976.

Aunque el CONCURSO NO excluye a nadie, está pensado sobre todo para estimular la crítica cinematográfica no profesional, es decir, juvenil o amateur.

PREMIOS

1ER. PREMIO.
Un lote de libros sobre cine. Valor 1.000 $b. Obsequio del Centro de Orientación Cinematográfica.

2DO. PREMIO
Un lote de libros sobre cine. Valor 500 $b. Obsequio del Cine "16 de Julio" La Paz.

3ER. PREMIO
Un lote de libros sobre cine. Valor 300 $b. Obsequio de "Presencia Juvenil".
Además 10 colecciones de Cuadernos de Cine.

La Paz, mayo de 1976.

HOY en CINES TV

16 DE JULIO Tel. 52119

Matinée y Tanda TERREMOTO con el sistema SENSURROUND (mayores de 14 años) Noche Festival LLAMA DE PLATA EL GRAN GATSBY (mayores de 16 años) Matinée y Tanda 18.00 y 20.00 Noche 9.10 y 11.10 Abonos 63,70 y 77,70

SCALA Tel. 23535

Matinée, tanda y noche SEXO LOCO (mayores de 21 años) Matinée 7.10 y 9.10 tanda y noche 9.10 y 11.10.

MONJE CAMPERO Tel. 23333

Matinée, tanda y noche ZORRO Matinée 12.00 tanda y noche 14.00.

Cine 6 de AGOSTO Teléfono 23829
NUEVO HORARIO DE FUNCIONES
Matinée Hrs. 15.45 (3.45 pm)
Tanda " 18.45 (6.45 pm)
Noche " 21.45 (9.45 pm)

Matinée Hs. 15.45 Tanda 18.45 y Noche 21.45 EL MERCADER DE LA MUERTE (18 años) Actualidades Mundiales N°. 18 Matinée Plate 7.10 Mezzanine 9.10 Tanda y noche Platea 9.10 Mezzanine 11.10.

TESLA Tel. 53803

Matinée, tanda y noche estreno FUNNY LADY Además el noticiero El Mundo al Instante Matinée 12.20 y 10.20 tanda y noche 14.40 y 12.40.

PRINCESA Tel. 51821

Matinée, tanda y noche estreno MIMI POR MAFIOSO CORNUTO (prohibida menores de 21 años) además el noticiero El Mundo al Instante

UNIVERSO Tel. 42660

Matinée, tanda y noche EL MINISTRO Y YO Matinée Mezzanine 12.10 Platea 10.10 tanda y noche Mezzanine 14.10 Platea 12.10.

PARIS Tel. 29704

Matinée, tanda y noche SALVESE QUIEN PUEDA (apta para todo público) Matinée, tanda y noche 7.10.

MONUMENTAL ROBY

Matinée, tanda y noche EL FUTBOLISTA FENOMENO (apta para todo público) Matinée Platea 7.10 Galeria 4.60 tanda y noche Platea 9.10 Galeria 5.10.

MEXICO Tel. 26867

Matinée, y tanda doble HURACAN RAMIREZ Y LA MONJITA NEGRA y UNO PARA LA HORCA noche UNO PARA LA HORCA Matinée 5.10 y 4.10 tanda y noche 5.60 y 4.60.

ROXY

Matinée doble QUE ASI SEA TRINITY y SIEMPRE FUIMOS COMPAÑEROS (todo público) tanda doble QUE ASI SEA TRINITY y HOMBRE EROTICO EN DINAMARCA (21 años) noche HOMBRE EROTICO EN DINAMARCA (21 años) Matinée 5.10 tanda y noche 5.60.

ESMERALDA Tel. 52454

Matinée y tanda dobles VENGANZA BRUTAL DE YU FENG y EL BEBE QUE NOS DEJO LA CIGUEÑA noche ACTUALIDADES FRANCESAS N°. 84 y LA MALA ORDEN (mayores de 21 años) Matinée 5.10 tanda y noche 5.60.

EBRO Tel. 42939

Matinée y tanda dobles EL PELEADOR CALLEJERO y EL PUENTE SOBRE EL RIO KWAI noche EL PELEADOR CALLEJERO Matinée 5.10 y 4.10 tanda y noche 5.60 y 4.60.

ABAROA Tel. 50252

Matinée y Tanda LA PIEL DEL AMOR (18 años) y LA EXTRANJERA (21 años) Noche LA PIEL DEL AMOR Actualidades Mundiales de actualidad y Cortos Matinée Platea 5.10 Alta 3.60 tanda y noche Platea 5.60 Alta 4.10.

MURILLO Tel. 52647

Matinée y tanda doble LOS 7 VAMPIROS DE ORO y LOS INVENCIBLES INVISIBLES (censura 14 años) noche LOS 7 VAMPIROS DE ORO y NOTICIARIO ALEMAN Matinée 5.10 y 3.60 tanda y noche 5.60 y 4.10.

BOLIVAR Tel. 25051

Matinée, tanda y noche SOLTERA Y MADRE EN LA VIDA (censura para 18 años) noticiero español NODO Matinée, tanda y noche 7.10.

AVENIDA Tel. 25409

Matinée, tanda y noche LA CAPITAL DEL CRIMEN (censura para 18 años) Noticiero español NO DO Matinée 7.10 y 9.10 tanda y noche 9.10 y 11.10.

CENTER Tel. 22026

Matinée y tanda dobles HOMBRE DE HIERRO y EL BEBE QUE NOS DEJO LA CIGUEÑA Noche Cortos y EL BEBE QUE NOS DEJO LA CIGUEÑA Matinée 4.20 y 3.70 tanda y noche 5.30 y 4.20.

LIBERTAD Tel. 53925

Matinée y tanda dobles KARATE TROMPADAS Y. . . y EL DRAGON FURIOSO noche CORTOS y KARATE TROMPADAS Y. . . Matinée 5.10 tanda y noche 5.60.

BUSCH

Matinée doble EL MUNDO QUE INVENTAMOS y POR QUE NACI MUJER tanda doble EL SORDO SMITH Y SU AMIGO EL OREJAS y POR QUE NACI MUJER noche EL MUNDO QUE INVENTAMOS y POR QUE NACI MUJER

MADRID

Matinée y tanda dobles QUIEN MATO A LA TIA ROO y LOS VAMPIROS LOS PREFIEREN GORDITOS noche PAULO EL ARDIENTE (Mayores de 21 años) Platea 4.60 Mezzanine 5.10.

NOBEL
Matinée Hs. 14.15 tanda Hs. 18.15 noche Hs. 21.15 MI FAMILIA ELEFANTE (todo público) Matinée, tanda y noche 7.10.

SAN CALIXTO

Matinée, tanda y noche dobles ME HE DE COMER ESA TUNA y AHORA MI NOMBRE ES NADIE

TENGA EL PRIVILEGIO DE CONOCER A:

40 emmanuelle

¡EL EXTRAORDINARIO FILM QUE MERECIO LOS MEJORES ELOGIOS DE LA CRITICA UNIVERSAL...!

¡UN REPARTO EXCEPCIONAL PARA UNA PELICULA FUERA DE SERIE...!

...SIGAN EL CAMINO QUE SIGAN, INEXORABLEMENTE, EL DIA SEÑALADO SE REUNIRAN EN

ALAIN DELON
YVES MONTAND
ANDRE BOURVIL

EL CIRCULO ROJO
(Le Cercle Rouge)

Un film de JEAN PIERRE MELVILLE
• TECHNICOLOR •

OTRO SENSACIONAL IMPACTO de SIDOPSA

PROXIMO EXTRAORDINARIO ESTRENO CINE SCALA MAYORES DE 14 AÑOS

PARA SU COMODIDAD, AMPLIAMOS HASTA EL 5 DE JUNIO INCLUSIVE
NUESTRA CAMPAÑA POR EL DIA DE LA MADRE

REGALAMOS
UN FINO PRESENTE DE ACUERDO AL MONTO DE SU COMPRA:

* CINTAS METRICAS-HANSA
* ESTUCHES NIVEA—ATRIX
* RADIOS DE BOLSILLO TR—3500
* CAFETERAS ELECTRICAS ELECTROLUX (para 110v.)
* LICUADORAS control electrónico ARNO (para 110v.)
* BATIDORAS ARNO (para 110v.).
* VENTILADORES de tres velocidades ARNO (para 110v.).
* RADIOS NISSEI RM-61
* FILTROS DE AGUA KATADYN- 2980/5.
* VAJILLA tipo bavaria: Tazas café 6/8; tazas consome 14/35; platos paneros 21/15; platos paneros 21/17; platos paneros 21/19; platos planos 21/24 y platos hondos 23/23.
* LINTERNAS: 4601, 4621, 4631, 4632, 4633, 4634

MAMA MERECE LO MEJOR
y lo mejor está en:

OBTENGA SU OBSEQUIO ADQUIRIENDO UNO O MAS DE LOS SIGUIENTES ARTICULOS:

* Refrigeradores eléctricos: ELECTROLUX BRASTEMP, y CONSUL.
* Refrigeradores a kerosene ELECTROLUX y CONSUL.
* Congeladoras eléctricas y a kerosene verticales y horizontales ELECTROLUX.
* Cocinas a gas: SEMER y GERAL.
* Cocinas eléctricas: SENKING.
* Estufas a kerosene: VOLCAN.
* Lavadoras eléctricas: BRASTEMP.
* Calefactores eléctricos: RHEEM.
* Cafeteras: ELECTROLUX (para 110v.).
* Aspiradoras y lustradoras: ELECTROLUX y ARNO (para 110v.)
* Licuadoras electrónicas, batidoras y ventiladores: ARNO (para 110v.).
* Lámparas de techo, de mesa, de pié, apliqués y pantallas para el hogar.
* Filtros para agua: KATADYN.
* Vajilla tipo BAVARIA.
* Cajas fuertes: MARTE.
* Radios, grabadoras, equipos combinados, altoparlantes, cintas y cassetes: SONY.
* Tocadiscos, sintonizadores, amplificadores, altoparlantes y accesorios: DUAL.
* Radios: NISSEI
* Televisores: SONY y NOBLEX.
* Planos Sonoros: BERTAGNI.
* Máquinas de tejer: CORONA, K NITTAX, TURMIX, y HELVETIA.
* Máquinas eléctricas de coser y bordar: ELNA.
* Máquinas de coser a pedal: HANSA.
* Máquinas de escribir portatiles y de escritorio manuales y electricas: FACIT.
* Máquinas de calcular manuales, eléctricas y electrónicas: FACIT.
* Máquinas de sumar manuales y eléctricas: FACIT.
* Bicicletas para niños y adultos.
* Bicicletas estacionarias para ejercicios.

Oferta limitada consulte detalles

HANSA Ltda. La firma boliviana de su confianza con mas de 65 años al servicio del país

DEPARTAMENTO MERCADERIAS TEL. 50878 Yanacocha esq. Mercado

Sucursales: COCHABAMBA-ORURO-POTOSI-SANTA CRUZ-SUCRE-CAMIRI-TARIJA-TUPIZA-VILLAZON-ATOCHA

El aviso oportuno

GUIA NUMERICA PARA LA UBICACION DE SU AVISO

COMERCIALES

1.- Abarrotes *
2.- Abonos (ver Fertilizantes)
3.- Aceites
4.- Agencias de Alcoholes
5.- Alfombras
6.- Alimentos Balanceados
7.- Aluminio
8.- Antigüedades
9.- Antenas de T.V.
10.- Artículos de Goma
11.- Artículos para Damas
12.- Artículos para Caballeros
13.- Artículos para niños*
14.- Artículos para Cholitas*
15.- Artículos para Novias *
16.- Artículos de Construcción
17.- Artículos Deportivos *
18.- Artículos de Cuero *
19.- Artículos Electrodomésticos
20.- Artículos Domésticos y del Hogar
21.- Artículos Eléctricos
22.- Artesanías *
23.- Arroz
24.- Automóviles (ver vehículos)
25.- Automotores (Repuestos)
26.- Aserraderos
27.- Aves y animales domésticos.
28.- Azulejos
32.- Baños (Artículos para)
33.- Barracas *
34.- Baterías
35.- Bazares
36.- Bicicletas
37.- Bisuterías
38.- Bombonerías
39.- Boutiques
40.- Boutiques de Automóviles
45.- Café (Molido)
46.- Cámaras fotográficas *
47.- Camiones (Ver Vehículos)
48.- Calzados *
49.- Calcetines
50.- Cañerías metálicas y plásticas
51.- Carnicerías *
52.- Carrocerías metálicas
53.- Casimires
54.- Cerámica
55.- Cintas Magnetofónicas
56.- Cochonerías
57.- Colchonerías
58.- Comestibles
59.- Conservas
60.- Cortinas
61.- Cosméticos
62.- Cristalería
63.- Cuerina (Productos de)
64.- Curtiembre
69.- Detergentes
70.- Distribuidoras de Drogas
71.- Disquerías *
72.- Dulcerías
78.- Escritorio (Material de)
79.- Estufas
80.- Equipos de sonido.
82.- Fábricas *
83.- Farmaceúticos (productos)
84.- Fertilizantes
85.- Ferreterías *
86.- Fierro (Artículos de)
87.- Florerías *
88.- Focos (Ver Lámparas)
89.- Friales *
90.- Fruterías
91.- Fundiciones
92.- Fungicidas (ver Químico Agrícolas)
98.- Grabadoras
99.- Granjas (productos de)
100.- Grasas, Lubricantes
101.- Grifería
102.- Grupos Electrógenos
106.- Harinas
109.- Implementos Agrícolas
110.- Industriales
111.- Insecticidas Agrícolas Producción Químico Agrícola)
112.- Instrumentos de Dibujo
113.- Instrumentos de Ingeniería
114.- Instrumentos de Medicina
115.- Instrumentos de Odontología
116.- Instrumentos de Música
120.- Ladrillos (ver Fábricas)
122.- Jabonerías
123.- Joyería *
124.- Juegos de Mesa
125.- Jugueterías
128.- Lámparas para Iluminación
129.- Lácteos
130.- Licores
131.- Llantas
132.- Llaves
133.- Llaves de paso y de agua
138.- Machihembrados
139.- Maderas (Ver Aserraderos)
140.- Maleterías *
141.- Máquinas Calculadoras
142.- Máquinas diversas
143.- Máquinas de coser
144.- Máquinas de Escribir
145.- Maquinaria Industrial
146.- Maquinaria para Minas
147.- Marmolerías
148.- Material de Construcción
149.- Material de Campaña
150.- Motocicletas *
151.- Motores *
152.- Mosaicos
153.- Muebles metálicos
154.- Muebles en General
155.- Medias para Damas
160.- Niquelados
163.- Papelerías
164.- Papel para Ingenieros y Arquitectos.
165.- Parket (Pisos de)
166.- Perfumerías
167.- Películas Fotográficas
168.- Peleterías *
169.- Pernos y Tuercas
170.- Pinturas *
171.- Pisos de Plástico
172.- Planchas
173.- Plásticos *
174.- Productos de Granja
175.- Productos Farmaceúticos
176.- Productos Químicos
177.- Productos Químico-Agrícolas
178.- Puertas
179.- Puertas Metálicas
185.- Radios
186.- Reconstrucción de Motores
187.- Refractarios
189.- Refrigeradores
190.- Regalos *
191.- Relojerías *
192.- Relojes
193.- Repuestos de Automotores
194.- Repuestos Varios*
195.- Ropa para Caballeros *
196.- Ropa para Damas
197.- Ropa para Niños
198.- Ropa interior
199.- Rodamientos
204.- Semillerías
205.- Souvenirs
209.- Telas
210.- Televisores
211.- Teléfonos
21% Tractores
213.- Tocadiscos
215.- Vajillas
216.- Vidrierías *
217.- Vehículos *
218.- Vinos

PROFESIONALES

222.- Abogados
223.- Administradores de Empresas
224.- Agrimensores
225.- Arquitectos
226.- Auditores
230.- Biólogos
235.- Calculistas
236.- Contadores
237.- Consultores
240.- Dentistas
241.- Dibujantes
242.- Diseñadores
248.- Economistas
250.- Farmacéuticos
251.- Filósofos
255.- Profesores
259.- Geólogos
262.- Ingenieros Agrónomos
263.- Ingenieros Civiles
264.- Ingenieros Electricistas
265.- Engenieros Electrónico
266.- Ingenieros Industrial
267.- Ingenieros Mecánicos
268.- Ingenieros Industriales
269.- Ingenieros Mecánicos
270.- Ingenieros Metalurgistas
271.- Ingenieros de Minas
272.- Ingenieros Químicos
273.- Ingenieros Textiles
275.- Laboratoristas
280.- Médicos de acuerdo a su especialidad.
285.- Notarios
290.- Opticos y Optometristas
295.- Pedagogos
296.- Periodistas
297.- Psicólogos
300.- Sociólogos
305.- Topógrafos
310.- Traductores

SERVICIOS

314.- Academias.
315.- Aerolíneas
316.- Agencias de Viajes
317.- Agencias Aduaneras
318.- Agencias de Cigarrilos
319.- Agencias Navieras
320.- Alojamientos
321.- Alquiler de Vehículos
322.- Asociaciones
327.- Bares
328.- Bancos
329.- Baños de Duchas
330.- Bebidas Gaseosas
331.- Boites
336.- Cámaras
337.- Casa de Cambio
338.- Cafeterías
339.- Clínicas
340.- Clubes
341.- Cobradores
342.- Comerciales
343.- Comercializadoras
344.- Confiterías
345.- Constructoras
346.- Consultorios
347.- Contabilidades
348.- Cooperativas
349.- Copiadoras
354.- Decoradoras
355.- Distribuidoras
356.- Distribuidoras de películas
361.- Editoriales
362.- Embaladores
363.- Empapeladoras
364.- Empresas Mineras
365.- Enseñanza
366.- Estaciones de Servicio
367.- Estudios Cerigráficos
368.- Estudios Fotográficos
369.- Exportadoras
374.- Farmacias
375.- Fotocopiadoras
376.- Funerarias
377.- Frigoríficos
382.- Galerías de Arte
383.- Gimnasios
388.- Heladerías
389.- Hoteles
394.- Importadoras
395.- Imprentas
396.- Institutos
400.- Jardines de Infantes
401.- Juegos de Mesa
406.- Laboratorios Fotográficos
407.- Librerías
408.- Lavanderías
409.- Llaves (talleres de confección)
411.- Máquinas escribir, Reparaciones.
410.- Moteles
413.- Mudanzas
416.- Opticas
417.- Orquestas
420.- Pastelerías
421.- Peluquerías
422.- Pensiones
423.- Peñas Folklóricas
424.- Pollererías
428.- Radiotécnicas
429.- Radiografías
430.- Reparadoras de Calzados
431.- Representaciones
432.- Registro Civil
433.- Restaurantes
434. Residenciales
438.- Salteñerías
439.- Sastrerías
440.- Saunas
441.- Seguros (Compañías de)
442.- Sindicatos
443.- Snacks
44.- Sombrererías
445.- Supermercados
446.- Salones de Belleza
450.- Tapicerías
451.- Talleres
452.- Talleres Automotrices
453.- Telecomunicaciones
454.- Tintorerías
455.- Transportes Aéreos
456.- Transportes Marítimos
457.- Transportes Terrestres
458.- Turismo (ver Agencias de Turismo)
462.- Venta de Inmuebles
463.- Veterinarias
464.- Zapaterías

TECNICOS

470.- Albañilería
471.- Artesanos
475.- Carpinteros
476.- Cerrajeros
477.- Cocineros
478.- Confiteros
479.- Costureras
482.- Decoradores
486.- Electricistas
487.- Empapeladores
488.- Enfermeros
489.- Esmaltadores
492.- Fotógrafos
495.- Gráficos
500.- Mecánicos de Automotores
501.- Mecánica en general
502.- Modistas
506.- Peluqueros
507.- Peleteros
508.- Plomeros
509.- Pintores de construcciones
513.- Relojeros
515.- Sastres
516.- Soldadores
517.- Sombrereros
520.- Tapiceros
525.- Vidrieros
530.- Zapateros

COMERCIALES

1 Abarrotes

ALMACENES "CRESPO".- Max Paredes 853, venta de arroz, harina amarilla, tostada y morada, trigo, maíz pelado, maní, lentejas, quínua real al por mayor y menor. Precios módicos (16/22).

"PILAR".- Adolfo Ortega 694 Abarrotes en Gral. (16/22).

"ALMACENES CALLA".- Potosí Esq. Loayza 1375. Distribuidor Philips. (16/15/VI).

MIRKABEL LTDA.- Av. Buenos Aires 586. Cocinas Sirenas, toda clase electrodomésticos, créditos y rebajas. (16/15/VI).

6 Alimentos Balanceados

I.M.B.A.- Rodríguez 411. Telf. 53730. Concentrados para aves y ganados (16/30).

11 Artículos para Damas

LA ECONOMICA LTDA.- Potosí Nº. 1123. Trajes, calzados, regalo ideal para el día de la Madre. (16/15/VI).

CASA ELITE.- Av. Villazón 1970. Telf. 27498. Ropa Femenina de Alemania, Estados Unidos, Abrigos, trajes, medias Hanes. (16/23).

CALZADOS MERCEDES.- Potosí Nº. 1285.- Ofrece Calzados y carteras para damas, señoritas y caballeros. (16/15/VI).

12 Artículos para Caballeros

ZAPATERIA "ALEMANA".- Colón 324. Fabricación de calzados tipo militar (Ind. Nal.). (16/25).

J. F. BARRIOS.- Ballivián 1317. Casimires Ingleses, calzados, camisas y corbatas. (16/22).

13 Artículos para Niños

CASA "FABIO".- Jenaro Sanjinés 541, pasaje Kuljis. (16/30).

14 Artículos para Cholitas

BAZAR "CAMELIA".- Calle Max Paredes 834. Confección de mantas, polleras y flecos para mantas. (16/30).

17 Artículos Deportivos

L.A.C. LTDA. SOCIEDAD FREUDENTHAL LTDA.".- Potosí Nº. 967. (16/15/VI).

18 Artículos de Cuero

"ETERNA".- Calle Ballivián 1382. Artículos de cuero y lona en general. Carpas. (16/25).

"FREUDENTHAL LTDA.".- Potosí Nº. 967. (16/15/VI).

19 Artículos Electrodomésticos

CORPASA S.A. JUAN DE LA RIVA 1409 Tel- 27248- Venta artefactos gas Reparaciones - repuestos (24/30)

"IMEXBOL".- Loayza 143. Telf. 29122. Ventas por mayor y menor de artefactos electrodomésticos, teléfonos. (16/15/VI).

CASA SEUL.- Potosí Esq. Sanjinés 898. Pantallas, máquinas de coser y distribuidores Philips en general. (16/15/VI).

20 Artículos Domésticos y del Hogar

TE HORNIMANS.- Pacheco y Cía. S.A. Ventas "J. de la Riva" 1484. Telf. 22816 - 22554. (16/22).

22 Artesanías

ARTESANIAS "LOS ANDES".- Taller Av. 16 de Julio 1070. El Alto. La Paz. Telf. 59328. Especialidad en alfombras y colchas en pieles de alpaca, llama y zorro, merino, viscacha, conejo, etc. Tejido de chompas y ponchos. (16/15/VII).

ARTESANIAS "INTI-PUNKU".- Campero Nº. 20. Confecciones novedosas en prendas de Alpaca, venta al por mayor y menor. (16/30/V).

"UTAMA".- Linares 880. Antiguedades, nacionales. Colchas. ALFOMBRAS Y PLATERIA. (16/30).

33 Barracas

BARRACA "NUEVA ESPERANZA".- Carretera a Oruro s/n. (El Alto). Venta de maderas: laurel, mascajo, ajipa, ochoa, etc. Telf. 63352. (16/15/VI).

BARRACA "BUENOS AIRES".- Calle Alcoreza 1071. Telf. 54846 (lado mercado Hinojosa). Ofrece madera de construcción en general. Machihembrado de varias calidades. Precios sin competencia. Movilidad a la puerta. (22/31).

BARRACA "MARIJOR".- Av. Rafael Pabón Nº 2980, maderas de construcción, machihembre y atención de pedidos especiales (19-20/VI). El Alto.

BARRACA SAN ISIDRO c. Santa Cruz 389 machimbre Mara y palo María, Madera mara, 1era. calidad. (23/29)

ASERRADERO BARRACA "MADERAL".- Av. de Las Américas 471. Maderas, Laurel, cedro, nogal, quina, etc. (16/22).

BARRACA "VILLA DOLORES".- Plaza J. A. de Padilla Nº. 50 (El Alto). (16/15/VI).

BARRACA "VILLA DOLORES".- Plaza J.A. de Padilla Nº. 50 (El Alto). Venta de maderas y machihembrados. (16/15).

BARRACA Y MAESTRANZA "SANTA ISABEL".- Camino a Oruro Nº. 666 (El Alto). Venta de maderas y venesta al por mayor y menor. Especialidad en machihembres y parket. Telf. 59020. (16/15/VI).

BARRACA "MONTERO".- Calle Vírgen del Carmen 1325. Telf. 43456. Maderas de construcción, Ajipa, Laurel, etc. (16/30).

35 Bazares

BAZ FERR Ltda. Cía. IMPORTADORA.- Av. de las Muñecas 201 esq. calle Murillo Tel. 23614 cas. 3824 Gran surtido de artículos de bazar y ferretería, relojes despertadores y pulsera Material eléctrico y herramientas en general.

CASA LA POPULAR.- Calle Colón 240, artículos de Bazar y ferretería en general. (16/30).

BAZAR "SANTA CRUZ".- Calle Santa Cruz 194. Distribuidora PHILIPS. (16/30).

"CASA MONACO".- Sucre 751. Venta de artículos en general. (16/30).

37 Bisuterías

FLORIDA.- Av. Tumusla 429. Venta: Joyas en oro 18 K., plata 900.

38 Bombonerías

BOMBONERIA CLAVEL.- Av. 16 de Julio 1554. Bombones y dulces importados, Agencia Chocolates Belmore y Licores en general. (16/27/V).

39 Boutiques

MODAS KAREM.- Mercado Galería Luz. Of. 4-20. Telf. 27196. (16/22).

40 Boutiques de Automóviles

BOUTIQUE DEL AUTOMOVIL "WALDO MONJE LTDA.".- Plaza San Pedro 1494. Accesorios y adornos para su vehículo. (16/30).

46 Cámaras Fotográficas

FOTO LINARES LTDA.- Calle Colón 248. Máquinas fotográficas Minolta, material para el aficionado y profesional. (16/22).

48 Calzados

CALZADOS "LA ECONOMICA".- Sucre 772. Especialidad en calzados para niños, atiende pedidos a medida. (16/30).

"MANACO".- Esq. Yanacocha. Calzados y Calcetines. (16/15/VI).

51 Carnicerías

CARNICERIA Plaza Ballivián Nº. 520. El Alto. Carne vacuna. (20/26).

56 Carrocerías Metálicas

SAN JOSE.- Construcción de carrocerías en metal y madera. Av. R. Pabón Nº. 30. (El Alto. (18/24).

53 Casimires

"LANIFICIO BOLIVIANO".- Sagárnaga Nº. 163 "SUPERTEX MELANGE" 100% lana vírgen. (16/15/VI).

"LANIFICIO BOLIVIANO".- Sagárnaga Nº. 163

"SUPERTEX" 70, 100% lana vírgen. (16/15/VI).

LANIFICIO BOLIVIANO.- Sagárnaga Nº. 163. "SUPERTEX" 100% lana vírgen. (16/15/VI).

EQUIPO DE SOLDADURA

FIEL S.R.L. Colombia 250 Telf. 54948. Cas. 344 (25/31)

71 Disquerías

"SABA LTDA".- Plaza Venezuela 1450. Telf. 42829. (16/30).

82 Fábricas

INMETAL C.B.F.- Fábrica de carrocerías. Planta Industrial en El Alto, frente a Aduana. Telf. 59543. Casa 4784. La Paz. (16/13/XI).

FABRICA NAL. DE PRODUCTOS DE ALAMBRE ATLAS LTDA.- Montes 710. Telf. 128476. Cas. 1947. Alambre tejido, clavos, malla olímpica, tela milimétrica y alambre de púas. (18/17/6).

ALAMBRES

FABRICA NAL. DE ALAMBRES FANDA LTDA.- Montes 710. Telf. 28476. Cas. 1947. Alambre galvanizado toda medida, alambre de amarre, alambre para clavos y alambres especiales. (18/17/6).

85 Ferreterías

FERRETERIA "DON FLORENCIO". Ingavi 621. Artículos eléctricos y de construcción Atiende sábados en la tarde.

"HAMBURGO".- Av. Montes 667. Precios de regalo, ofrece: Cerraduras, puertas tipo colonial y variedad 25 modelos. Estufas termoeléctricas 1.000/200 Wats. Sanitarios blancos y en colores, herramientas en general. Jaladores para muebles, Soga Nylon y Sisal, tubos industriales, eléctrodos. Art. eléctricos. Instalación. (16/23).

FERRETERIA SAN FRANCISCO.- Plaza San Francisco 421. Material de Construcción, hierro redondo, angular, platino, tubos industriales, alambres, etc. (16/22).

FERRETERIA "PORCEL" LTDA.- Pisagua 626. Telf. 63979. Artículos para mineros e industriales. Imp. directa. (16/15/VI).

ALMACENES LA CENTRAL.- Calle Santa Cruz 505. Artículos de Ferretería y Bazar. (16/22).

FERRETERIA "ROMA CRUZ".- Colombia 519. Telf. 55631. (16/30).

FERRETERIA ORURO.- Figueroa 850. Telf. 29546. Pernos y artículos eléctricos. (16/30).

FERRETERIA - "ROMA-CAR.- Alto de la Alianza 664. Telf. 57602. Material de construcción. (16/30).

FERRETERIA SAN CARLOS.- Av. Simón Bolivar 1810. Tel. 29460 Cierras circulares, marca Spear y Jackson más dientes y afiliadoras (20/27).

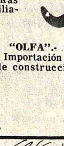

COMERCIAL "OLFA".- Av. Montes 464. Importación de materiales de construcción. (16/25).

FERRETERIA EXALTACION C. Santa Cruz 439. Artículos eléctricos en general.

FERRETERIA "AGUILAR".- Montes 646. Telf. 52875. Artículos de Bazar y Ferretería. (16/30).

FERRETERIA BAZAR CIA. IMPORTADORA "BAZ FERR". LTDA.".- Av. de Las Muñecas 201. Telf. 23614, Casilla 3824. Importación de herramientas y gran surtido de mercaderías. (16/22).

FERRETERIA "GRAN PODER".- Max Paredes 824. Artículos de ferretería en general. (15/30).

"ENRIFLOR".- Bozo 121-122. Telf. 20735. Importación de materiales de construcción en general y sanitarios. (16/25).

"S'MAJIO".- Av. Montes 648. Materiales de construcción. (16/15/VI).

"CIA. UNIVERSAL LTDA.".- Colombia 219. Importaciones de artículos de ferretería. (16/15/VI).

87 Florerías

"CAN CAN".- Telf. 43205. Av. 16 de Julio 1806 H. Copacabana. (16/15/VI).

FLORERIA MARITZA.- Calle Evaristo Valle 140. Telf. 25945. Flores Naturales y artificiales. (16/30).

89 Friales

"BUENO".- Bueno 341. Productos Stege, Pollos, licores, conservas, abarrotes. (16/22).

FRIAL "BRASILIA".- Av. 6 de Agosto. Telf. 53772. Dulces importados, licores, conservas. (16/23).

LA CALETA.- PESCADOS Y MARISCOS FRESCOS. CALLE RODRIGUEZ 395 ESQ. ILLMAPU (16/22)

100 GRASAS LUBRICANTES

SAN PEDRO Otero de La Vega esq. 20 de Oct. 408 Llegó Anticongelante, ofrece llantas 7,50 x 16 nuevas, precios módicos. (26/30)

DANIEL

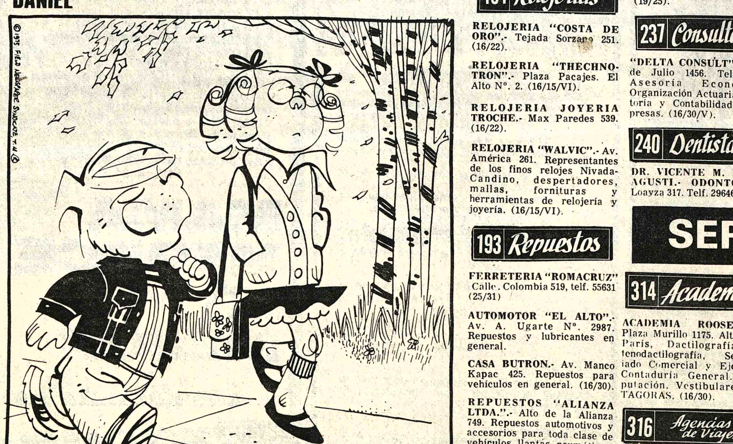

¿Cómo voy a saber lo que voy a hacer cuando crezca? Si yo no sé lo que voy a hacer después del almuerzo.

109 Implementos Agrícolas

COMERCIAL LTDA.- Av. Montes 731. Venta de abonos, insecticidas e implementos veterinarios. (16/30).

110 Industriales

EMPRESA METAL MECANICA ANDINO.- Camino a Oruro, parada col. 22 Fábrica de carrocerías y galpones en general. (16/13).

123 Joyerías

JOYERIA Y RELOJERIA EL MONOLITO. Ingavi 839.- Especialidad en insignias y condecoraciones. (23/29)

JOYERIA "LA BOLSA DE LA JOYA".- Ingavi 805. Especialidad en condecoraciones. (16/15/VI).

JOYERIA Y RELOJERIA D. CENTER.- Ballivián 1292. (16/4/VI).

JOYERIA Y RELOJERIA "EL MONOLITO".- Ingavi 839. Especialidad en anillos de Promoción. (16/22).

TALLER JOYERIA.- Potosí Nº. 1220. Grabados de lujo. (16/15/VI).

JOYERIA "SELECT" VEGA Y CIA. LTDA.- Loayza 227. Telf. 23107. Cas. Correo 2617. (16/15/VI).

130 Licores

"BODEGA BALANZA".- Otero de la Vega Nº. 268. Vinos, licores y Vinagre de Pura Uva. Pedidos al teléfono 55311. (16/15/VI).

"MIL DELICIAS".- Singani, Piscos al Telf. 42586. (16/30).

140 Maleterías

MALETERIA AMERICA.- Colón 166 artículos de cuero y compostura en general. (28/3)

MALETERIA AMERICA.- Colón 166. Artículos de cuero en general. (16/22).

"FREUDENTHAL LTDA.".- Potosí Nº. 967. (16/15/VI).

149 Material de Campaña

"FREUDENTHAL LTDA.".- Potosí Nº. 967. Carpas, toldos, catres, Sleepingbag. (16/15/VI).

150 Motocicletas

HANSA LTDA.- Yanacocha Esq. Mercado. Telf. 54959. (16/15/VI).

154 Muebles en General

MUEBLES FLORES Av. 16 de Julio 1854. Fca. Plza. Villarroel 492 livings, comedores, dormitorios (25/1)

MUEBLERIA JORDAN.- Calle Ingavi 777. Juegos de living, comedor, dormitorio y piezas sueltas en general. (16/30).

MUEBLERIA "ELBA".- Vende a plazos juegos de comedor, dormitorio, living, escritorio, Juan de la Riva 1419 interior. Telf. 65836.

MUEBLES METAL "LITORAL".- Avenida Buenos Aires 512. Telf. 56258. Liquidación de muebles metálicos. (16/15/VI).

MUEBLERIA MOBLART.- Juan de la Riva 1487. Nuevos y a medio uso. Precio sin competencia. Permutas. (16/15/VI).

INDUSTRIAS RICARDI S.R.L.- Av. 16 de Julio 1439. Fabricantes de muebles en general. (16/15/VI).

"CASA TERESA".- Ingavi 827. Juegos de living, comedor y artículos en general. (16/15/VI).

166 Perfumerías

PERFUMERIA KATTIA.- Murillo 810. Casilla 2109. Perfumes y cosméticos en general. (16/30).

PERFUMERIA "PARIS".- Mercado 1107. Telf. 29336 - 42105. (16/15/VI).

168 Peleterías

"ASTRAKAN".- Av. Arce 490. Telf. 57969. Reformas en pieles. (16/15/VI).

191 Relojerías

RELOJERIA "COSTA DE ORO".- Tejada Sorzano 251. (16/22).

RELOJERIA "THECHNOTRON".- Plaza Pacajes. El Alto Nº. 2. (16/15/VI).

RELOJERIA JOYERIA TROCHE.- Max Paredes 539. (16/22).

RELOJERIA "WALVIC".- Av. América 261. Representantes de los finos relojes Nivada-Candino, despertadores, mallas, fornituras y herramientas de relojería y joyería. (16/15/VI).

193 Repuestos

FERRETERIA "ROMACRUZ" Calle. Colombia 519, telf. 55631 (25/31)

AUTOMOTOR "EL ALTO".- Av. A. Ugarte Nº. 2987. Repuestos y lubricantes en general.

CASA BUTRON.- Av. Manco Kapac 425. Repuestos para vehículos en general. (16/30).

REPUESTOS "ALIANZA LTDA.".- Alto de la Alianza 749. Repuestos automotivos y accesorios para toda clase de vehículos, llantas, neumáticos, mangueras y correas "Gates". (16/15/VI).

IMPORTADORA "DIETER HUBNER".- Montes 763. Distribuidora de llantas "Pirelli". (16/30).

REPOST LTDA.- (Reyes Postigo y Cía. Ltda.).- Av. Manco Kapac 434. Venta de repuestos para vehículos en general. (16/22/V).

CASA "INTERTOYO".- T.-- 51371 Repuestos para vehículos INTERNATIONAL Venancio Burgoa Esq. Boq. (San Pedro) (28/28)

193 Repuestos Varios

ELECTRONICA BRASILIA.- Calle Murillo 1315. Kits de radios para estudiantes. Material eléctrico en general. (16/30).

ELECTROVISION.- Almirante Grau 518. Flores Boquerón. Reparamos toda marca, tiempo record Stock completo repuestos GARANTIZADO (27/2).

ACCESORIOS PARA CALDEROS.- Galería Luz. Telf. 54832 - 41411. (16/30).

"EICO" ELECTRIC.- Radio, TV electricidad, repuestos y reparaciones. Potosí Nº. 1373. (16/15/VI).

195 Ropa para Caballeros

CASA "JULIA".- Galería Lu Of. 19. Ropa sport. (16/30).

216 Vidrierías

VIDRIERIA TUMUSLA A Tumusla 534

"OAT".- Sucre 827. Venta vidrios, sencillos, dobles, tedral, espejos y marc (16/15/VI).

VIDRIERIA RIGOL.- A Montes 777. (16/30).

VIDRIERIA "VENECIA" Max Paredes 575. Telf. 512 (16/22).

PROFESIONALES

222 Abogados

DR. J. LUIS CASTRO AVILA Ingavi 958. Telf. 20364. (16/30).

DR. JOAQUIN MENDOZA IÑIGUEZ.- Bufete: Ingavi 958. Telf. 50464. (16/30).

DR. JULIAN V. MONTELLANO.- Plaza San Francisco 893, 3º. Piso. Of. 11 (16/22).

DR. HUGO URQUIETA MORALES.- Potosí Nº. 1033. Of. 3. (16/15/VI).

DR. JULIO VARGAS LEDEZMA.- Yanacocha 301, 3º. Piso. Of. 7 (20/3).

JAIME URCULLO REYES. Edif. Hermann, Plaza Venezuela, piso 11. Of. 1104. Telf. 21193. (21/2).

DR. MIGUEL ANGEL VIRRUETA A. Yanacocha Nº. 301, 1er. piso Of. 7 Teléf. 40298 (23/29)

Dr. NEMOROSO ROJAS.- Yanacocha 301. 6º. Piso. Of. 8. (22/5).

236 Contadores

OFICINA CONTABLE URIARTE.- Potosi 1071. Telf. 40464 (16/22)

OFICINA CONTABLE URIARTE.- Potosí 1071. Telf. 40464. (16/22).

RICARDO ARIÑEZ Yanacocha 331. 7º. Piso. Of. 6. (19/25).

237 Consultores

"DELTA CONSULT".- Av. 16 de Julio 1456. Telf. 65809. Asesoría Económica.- Organización Actuarial - Auditoría y Contabilidad de empresas. (16/30/V).

240 Dentistas

DR. VICENTE M. FABIANI AGUSTI.- ODONTOLOGO.- Loayza 317. Telf. 29646. (16/30).

"DR. ANTONIO VELASCO FUENTES".- Ballivián 122 Atención de 2 pm. a 8 pm. Telf 24248. (16/30).

DR. RENE ROCABADO GARCIA.- Cirujano Dentista. Atiende en su nuevo consultorio. Ballivián 1206 Esq. Plaza Murillo. (16/25).

DRA. MARTHA V. DE SAN BRIA".- Figueroa 798. 1º. Pis (16/30).

"DR. SIMON LIZARRAGA" Loayza 233. Telf. 65427. Ortodoncia, mal posiciones de tarias. (16/30).

"DR. ROBERTO ACHA G." Sagárnaga 288. Telf. 6273 (16/30/V).

280 Médicos

GINECOLOGO

DR. JORGE LIENDO.- Ci Scala, piso Nº. 7. Telf. 566 (16/14/VIII).

Dr. JAIME SALGUEIRO CHAVARRIA.- Cirugía Ginecología - Obstetricia Dom. y Cons. C. Sucre 778. Tel Dom. 52634. Cons. 42652 (21/19).

DR. JAVIER OSSIO QUESADA.- Cirujano General Ed Castilla. 3º. Piso. Loayza 2 Teléfono Cons. 20754. Dom 82082. (16/15/VI).

285 Notarios

Dra. NELLY A. DE MALDONADO. Yanacocha 301 Ed. A bún 4º. piso Of. 1 Tel. 22828 Dom. 83717. (26/25)

Dr. JAIME TRIGO PAZ Potosí 1285. Edif. Tobía (16/15).

CELIA ARANDA DE MERUVIA.- Potosí Nº. 1050 Escrituras, Testamentos Poderes y Protestos (16/15/VI).

DR. MOISES CORTES S.- Edif. París 1175. Telf. 6548 (16/15/VII).

SERVICIOS

314 Academias

ACADEMIA ROOSEVELT.- Plaza Murillo 1175. Altos Cine París, Dactilografía, estenodactilografía, Secretariado Comercial y Ejecutivo. Contaduría General. Computación. Vestibulares. PITAGORAS. (16/30).

316 Agencias de Viajes

AGENCIA DE VIAJES (ANUAL TOURS) Mercado 996. (16/30/V).

"GARNIEL TOURS".- Av. 16 de Julio 1479. Venta de pasajes aéreos, internacionales y locales, viajes de promoción, créditos. (16/30/V).

TURISMO "KOLLA".- J. Peralta. Pasajes-créditos, pasaportes. Ayacucho Nº. 217. 1º. Piso. Telf. 43653. (16/30/V).

317 Agencias Aduaneras

ARANDA Y CIA. LTDA.- Plaz Venezuela 1425. Telf. 2175 Agencia Despachadora de Aduana. (16/23/V).

AGENCIA ADUANERA "QUIROGA".- Edif. Cine París. Of. 15. Telf. 83822 (16/15/VI).

AGENCIA ADUANERA Y ALMACENES WARRANT ALFA S.A.- Telf. 28142 - 55268 Av. Mariscal Santa Cruz 1322 1º. Piso. (16/30).

320 Alojamientos

ALOJAMIENTO LITORAL".- Avenida Buenos Aires Nº 588. Telf. 40206. Atención es merada y permanente (16/22/V).

"SAN CRISTOBAL".- Isaac Tamayo Nº. 661. Atención económica y permanente. (16/22/V).

El aviso oportuno

Bancos

MINERO DE BOLI-ercio 1290. Teléfonos (16/15/VI).

POPULAR DEL Mercado Esq. Colón. (16/15/VI).

Bebidas Gaseosas

AS GASEOSAS-AL.- Calle Colombia dos al Telf. 22982.

Casa de Cambios

ROS COMPRO.- Tel.

DE CAMBIO RMO CACERES O.- 876. Edif. Chain, ja. Of. 2. (16/30/V).

E CAMBIOS "LA Calle Loayza 167 16/15/VI).

Comerciales

RCA DE LA ES-A".- Potosí Nº. 953.- su talonario con $b. miles de premios.

A TECNICA COMER-LA ELECTRICA" 5 Artículos electrodo-e instalaciones.

Comercializadoras

alliaria de su confian-ZA SUR" telef. 51046 anjinés 541 Pje. "Kul-3/29).

Constructoras

SA CONSTRUCTORA ".- Av. 16 de Julio 1456, Telf. 65421.- Proyectos cciones - Decoración. T).

Copiadoras

AS DE PLANOS ION".- Bueno 370. Se copias de planos.

Distribuidora

OBUIDORA SUDAME-A DE REVISTAS.- 1061. Historia del Albumes, sobres con al por mayor y menor. final 22 Mayo.

Distribuidoras de Películas

GRAFICA "CO-MANA" S.R.L.- Ingavi Telf. 50317. Películas ON y SUSPENSO. mo Estreno "RE-HA DEL KARATECA"

PORACION AMERI-I.G.V.".- Películas de 35 mm. Comerciales P. ela 1406. Telf. 25051. 62. (16/15/V).

ANÍ FILMS LTDA.- do 1326. Telf. 50982. VI).

Estudios Fotográficos

CARLO.- Calle Colón 418 otosí Tel. 51181 Carnets, rtes., Retratos Artís-26/9)

CRISTAL.- Av. 16 de Ju-155. El Alto Lado Coope-(26/3).

CORDERO.- Galería Mercado) Telf. 41704 - (16/22/V).

HIC.- Meal, Santa Cruz Telf. 53193 en el día, tes, brevets, carnets, idad en matrimonios.

"GALLO".- Sagárnaga lef. 64570. Servicio de fo-a completo. (16/22).

VILLEGAS: Almirante Nº. 272 Telef. 54008. (23/

ANO".- Av. Villazón 1978. artísticas en blanco y y colores, fotos tamaño postal y pasaportes.

"LUSAL".- Ladislao a. 184. Telf. 21968 - 53347.

OSCAR.- Colón 272 completo de fotos.

RATORIOS FOTO-CO "FOTECO".- Av. 16 1577. Laboratorio Color

ESTUDIO "HUGO".- olombia 163. Telf. 20035. ilio 55378. (16/30/V).

CENES "LA SUIZA".- merica 168. Telf. 26922. os fotográficos Agfa y Fotocopias al minuto. V)

DIO FOTOGRAFICO Evaristo Valle 251. V)

CELY.- Evaristo Valle lamaños Carnet, postal, orte. Entrega en el día. 2/V)

RENE.- Yanacocha 507, buenas fotografías. V).

Farmacias

MACIA "LA PACEÑA".- mbia 334. (16/30/V).

MACIA SAN FELIPE.- Arce 2298. Telf. 58923. V).

375 Fotocopiadora

IMEXBOL FOTOCOPIAS CANON a $b. Calle Loayza 143 Telf. 29122. (26/25)

376 Funerarias

FUNERARIA "VALDIVIA".- Graneros 121. Telfs. 25254 - 24290. (16/15/VI).

FUNERARIA "LOS ANGELES".- Figueroa. Telf. 20204. (16/22/V).

382 Galerías de Arte

"CURMI".- Mercado 1326, int. Obras de arte y repujados en cobre. (16/15/VI).

383 Gimnasios

"YORK".- Comercio 1287 Colon. Telf. 41351. Gimnasio para ambos sexos, masajes, rehabilitación. Amplias instalaciones. (16/22/V).

388 Heladerías

HELADOS SPLENDID.- Nicolás Acosta Nº. 420. Ofrece helados por litros, bombones, casatas y sus diferentes variedades. (16/15/VI).

389 Hoteles

HOTEL BOLIVIA.- Av. Manco Kapac 287. Telf. 40890. Ofrece comodidad, seguridad y confort. (16/25/V).

HOTEL CITY.- 16 de Julio 1588. Piezas 1, 2, 3 camas. (16/25/V).

ORIENTAL.- Illampu Esq. Sagárnaga 868. Telf. 20582. (16/15/VI).

PANAMERICANO.- Av. Manco Kapac 454. Telf. 40810. (16/15/VI).

394 Importadoras

IMPORTADORA ALEMANA SOC. LTDA.- Montes 710. Telf. 28476. Cas. 1947. Sanitarios, artículos eléctricos, cerraduras, fierro y material de construcción. (18/17/6).

"LA UNIVERSAL".- Jenaro Sanjinés 538. Importadora y distribuidora de libros. Telf. 42961. (16/30/V).

IMPORTACIONES "MARSOL".- Calle Calaumana 944. (16/30/V).

IMPORTADORA "MARTINEZ".- Murillo 1034. Telf. 58332. Cas. 8140. Especialidad en material eléctrico de alta tensión: transformadores, protectores, pararrayos. Elementos de protección en alta. (16/15/VI).

IMPORTADORA "RIV".- Av. América 249. Hilos, cierres y pasamanería en general. (16/22).

395 Imprentas

EMPRESA GRAFICA MERCURIO.- Juan de la Riva 1543. (16/22/V).

"KOLLASUYO".- Loayza 400. Telf. 25843.- Cas. 2248. Impresión de toda clase de trabajos para la industria y comercio. Afiches en colores. (16/25/V).

GRAFICA "ARANCIBIA".- Yungas 514. Trabajos en general. (16/30).

OFFSET MILLAN LTDA.- Especialidad colores. Servicio de Fotomecánica. Uruguay 470. Telf. 26917. Cas. 4888. La Paz. (16/15/VI).

IMPRENTA RAMIREZ.- Bueno 378. Realiza toda clase de impresiones en offset y a colores. (16/15/VI).

IMPRESIONES MASTER.- Comercio 1476. Especialidad Banca - Comercio - Industria. Offset-Tipografía. (16/30).

396 Institutos

INSTITUTO PROFESIONAL DE COSMETOLOGIA Y PELUQUERIA BOLIVIA.- Bueno 534. Inscripciones continuas, enseñanza garantizada. (16/30/V).

INSTITUTO BRASILIA.- C. Evaristo Valle 150. Telf. 21265. Dactilografía, sistema moderno y rítmico. Horarios a elección, Casilla 2358. (16/30).

INSTITUTO MATEMATICO.- Mariscal Santa Cruz 1295. Cursos vestibulares: Enseñanza Pre-Universitaria de Alto Nivel. Matemática, Física, Química para escolares. (16/22).

INSTITUTO "SAN MARTIN DE PORRES".- Comercio 1013. Secretariado Comercial, Inglés, Taquigrafía. (16/22/V).

401 Juegos de Mesa

SALON DE BILLAR MONTE CARLO.- Calle Pichincha 529. (16/30).

406 Laboratorios Fotográficos

FOTO LINARES LTDA.- Calle Colón 248. Su centro fotográfico. Laboratorio de color Agfa Color. Agfachrome, Kodak color. Ektachrome. Gafcolor - Gafprint. (16/23/V).

LABORATORIOS DE COLOR VISION.- Sagárnaga 309. (16/30/V).

407 Librerías

LIBRERIA "GARLIM".- Calle Max Paredes 462. Material escolar y papelería. (16/30).

LIBRERIA Y PAPELERIA "IRIS".- Av. América 160. (16/22).

LIBRERIA "JUVENTUD LTDA.- Comercio 950. Utiles escolares, plumafuentes y bolígrafos Parker, Cross, Sheaffer. (16/15/VI).

LOS AMIGOS DEL LIBRO.- Mercado 1315. Telf. 20742. Libros nacionales y extranjeros. (16/22).

"LA UNIVERSAL".- Jenaro Sanjinés 538. Librería y distribuidora de libros. Telf. 42961. (16/30).

LIBRERIA Y PAPELERIA "CRISPIN".- Max Paredes 675. (16/22).

"DISNEY".- Santa Cruz 485. Librería y Revistería (16/22).

LIBRERIA EMMANUEL.- Obispo Cárdenas Nº. 1493. (16/30).

LIBRERIA Y PAPELERIA "SAN LUIS".- Av. Pando 302. Telf. 41187. Tarjetas, Mementos, Colas. (16/30).

LIBRERIA IMPRENTA "AVANCE".- Ingavi 789, 791. (16/15/VI).

408 Lavanderías

LAVANDERIA AMERICA.- Av. América 257. Esq. Ropa blanca. (16/22).

LIMPIEZA EN SECO "MAN".- Colombia 448. Telf. 53624. (16/25).

LIMPIEZA "ALEMANIA".- Av. Tumusla 780. Limpieza de gamuzas, antílopes, cuerinas, ropa blanca. Puntualidad y esmero. (18/5).

409 Claves

FERRETERIA YALE.- Calle Colombia 173. Copiado de llaves al minuto. Teléfono 52013 (26/1)

411 Máquinas de Escribir

TALLER CASTILLO.- Juan de La Riva 1514. Telf. 22423. Rep. Máq. de escribir y calcular. (16/22).

"SIEMAG".- Colombia 239 Interior. Telf. 21245. (16/30).

416 Opticas

OPTICA "VISION".- Pasaje Peatonal Nº. 1. Atendido por su propietario óptico diplomado, trabajos de excelente calidad. (16/15/VI).

420 Pastelerías

"LA OPERA".- Comercio 1057. Tel. 24109. (16/30).

PASTELERIA YOKOHAMA.- Plaza Alonso de Mendoza 290. Salteñas, hamburguesas, jugos, etc. (16/22).

421 Peluquerías

PELUQUERIA CRUZ: Bueno Nº. 511 Peinados, cortes para damas y caballeros. (16/22).

PELUQUERIA "FIGARO".- Galería Luz. Of. 13. 1º. Piso. (16/30).

422 Pensiones

OKI-DOKI.- J. de la Riva 1564 (Altos). Almuerzo familiar. Se reciben pensionistas (16/22).

BAR PENSION CHORICERIA.- Para el Kollasuyo, América y el Mundo. "LAS BAJOS". Av. Perú 249. Especiales platos chuquisaqueños. (16/30).

PENSION "RIO LAUCA".- Figueroa 693. Se sirven platos especiales y criollos. (16/30).

428 Radiotécnica

INTEGRAL ELECTRONICO "SATO" Service - Radio - TV. Equipos Electrónicos - Consultas Av. Montes 775 Tel. 40468.

ELECTRON RADIO TV SERVICE.- Calle Santa Cruz 272. Reparaciones en general. Servicio a domicilio. Telf. 27801. (16/22).

RADIOTECNICA "RADIOL".- Colombia Nº. 243. (16/30).

142 Máquinas Diversas

SERVICIOS ELECTRICOS.- Instalaciones, proyectos, asesoramientos Técnicos. Mercado 981. (16/22).

430 Reparadora de Calzado

REPARADORA DE CALZADOS "GARIBALDI".- Av. de Las Muñecas 479. Reparación eléctrica de calzados. (16/22).

431 Representaciones

"CIA. DE SERVICIOS INTERNACIONALES LTDA.".- Plaza Venezuela 1436. 3º. Piso. Of. A. Telf. 43441. (16/30).

"VELAMOR Y CIA.".- Representantes exclusivos de Technos en Bolivia. Av. de Las Muñecas 113. (16/15/VI).

KATTAN Y CIA. LTDA.- Mercado 1115. 2º. Piso. Of. 8. (16/15/VI).

433 Restaurantes

ADELA PEÑARANDA: Ha reabierto su local pase a servirse los ricos platos criollos. Pisagua 650 T. 42309 (28/3)

BOSTON: Potosí Nº. 1375 Ed. Fénix, recibe pensionistas alquila local para fiestas familiares (23/29)

RESIDENCIAL ILLIMANI.- Illimani 1817. Telf. 54790. (16/23).

FUENTE DE SODA BEIRUT.- Comercio 859. Telf. 21444. Se sirven café, té, hot-dogs, hamburguesas, variedad de sandwichs y de platos. Tortas para matrimonios, y variedad de tortas para el día de la madre. (16/30).

BAR "JULIO".- Av. Villazón 1936. Telf. 29949. Se sirven platos especiales y a la carta. (16/15/VI).

"EL INTERNACIONAL".- Café Dinner Show. Ayacucho 206. (16/30).

"LOS LAURELES".- Armentia 545. Telf. 57258. Almuerzo completo $b. 10, económico $b. 8. Fricasé, chicharrón, chorizos y lunch. (16/30).

RESTAURANT "RIO LAUCA".- Figueroa 693. Se sirven platos especiales y criollos. Tel. 58163. (16/30).

"EL ARRIERO".- Av. Montes 755. Telf. 58622. Especialidad mariscos, pescados, parrilladas. (16/23).

CONFITERIA "MARILIN".- Potosí Nº. 1106. Telf. 41512. Se atienden fiestas pedidos a domicilio. (16/15/VI).

"O.K.".- Av. 16 de Julio 1446. Se sirven platos a la carta. (16/30).

"TURISTA CRIOLLO".- Av. Montes 515. Se reciben pensionistas, platos criollos, recepciones sociales. (16/30).

439 Sastrerías

SASTRERIA AGUILAR.- Colón 272.- Confección para caballeros. Obra fina, línea moderna. (16/22).

"ALVARADO".- Galería Luz. Of. 12. Planta Baja. Telf. 21162. (16/15/VI).

SASTRERIA "UNIVERSAL".- Av. 16 de Julio Nº. 250. El Alto. (20/27).

SASTRERIA ALIAGA.- Colón 256. Obra fina. (2º. patio altos). (16/22).

SASTRERIA "BARTOS".- Creaciones de elegancia para caballeros en alta costura. Héroes del Acre 1535. Telf. 21160. (16/15/VI).

SASTRERIA "BOZO".- Calle Ingavi 849. Confecciones (16/30).

SASTRERIA ALIAGA.- Colón 256 (2do Patio, Altos). Obra fina. (25/24)

SASTRERIA G. PEREZ.- Mariscal Santa Cruz 1282. Confecciones de alta calidad. Telf. 53335. (16/22).

SASTRERIA E. HERNANI.- Sucre 790. Trajes para ambos sexos. (16/30).

"MIRAMAR".- Graneros 293. Liquidación de trajes. (16/30).

"SALAZAR".- Loayza 333. (16/15/VI).

MODAS BALBOA.- Loayza 480. Al servicio del cliente más exigente. (16/23).

440 Saunas

"LA PAZ".- Pucarani 120. (16/23).

441 Seguros

"AGESEL LTDA.".- Av. 16 de Julio 1456. 2º. Piso. Telf. 55314. Cas. 2472. Agencia corredora de Seguros. (16/25).

CIA. AMERICANA DE SEGUROS Y REASEGUROS S.A.- Av. Camacho 1377. Telf. 24152-29374. Casilla 6180. (16/15/VI).

LA MERCANTIL DE SEGUROS S.A.- Mercado 1121. Telf. 52449 - 55893 - 51374. (16/15/VI).

443 Snacks

RINCON GUARANI Juan de la Riva 1444. Telf. 27676. Salteñas, Sandwichs, pasteles paraguayos. (21/27).

SNACK "SHOP".- Av. 6 de Agosto 2036. Hamburguesas, hot-dogs, chili con carne, donuts. Milk Shakes. (16/22).

SNACKS, FUENTE DE SODA.- Juan de la Riva 1444. Telf. 27676. Salteñas, Sandwichs, pastel paraguayo. (16/22).

446 Salones de Peinado

NUEVA SILUETA. Pichincha 557 (27/2)

SALON DE PEINADOS "BELINDA".- Sucre 1096. (16/23).

PEINADOS SIVIANA Pérez Velasco 775. Cortes, peinados, maquillaje, tinte, manicure, limpieza de cutis, prearmado de pelucas. (16/30).

451 Talleres

RECTIFICADOS de CIGÜEÑALES y de BLOCKS.- Vicente Ochoa 452. (23/29)

FAMECA.- Fabricación general, en Metal y Madera Av. Antofagasta Nº. 366. El Alto. (16/15/VI).

T. ELECTRICO "SAN PEDRO".- O. de la Vega 481 embobinado, refrigeración. Reparación en general. Telf. 54043. (16/15/VI).

TELEVISION

¿FALLA SU TELEVISOR? Av. Simón Bolívar 1993, personal capacitado en el exterior Tel. 65224 y 53195 (24/31)

CUERINAS

"CUERIPLAST LTDA." Calle Alto de la Alianza Nº. 733. (23/29)

452 Talleres Automotrices

TALLER DE MOTORES PATINO.- Calle "A" Nº. 335 El Alto.- La Ceja. (16/15/VI).

"AUTOMENCO".- Colón 812 (Sucre). Rectificado y rellenado de cigueñales. Rectificado encamisado de Blocks. Rectificado de válvulas. Telf. 22120. (16/30).

457 Transportes Terrestres

"SINDICATO TRANSPORTE PESADO".- Av. Montes 505. Telf. 25083.- 51823. Servicio de carga nacional e internacional con camiones de alto tonelaje. Salidas diarias con seguro. (16/15/VI).

463 Veterinarias

LA TRANQUERA.- Telf. 23269, venta de cachorros. (16/30).

VETERINARIA LOS ANDES.- México 1460. Telf. 56500. Consultas. Cirugía. Vacunaciones: triple y antirrábica canina. Vacuna contra Peste Porcina. Collarespecheras-traillas-vitaminas. (16/15/VI).

VETERINARIA "SAN ROQUE".- Federico Zuazo 1508. Al servicio del ganadero, vacunas, vitaminas. (16/30).

464 Zapaterías

¡ZAPATERIA IDEAL.- C. Santa Cruz 465 venta de artículos de zapatería. (23/29)

ALFOMBRAS

TUFTING.- Alfombras de toda medida, caminos para gradas. Av. Villazón 1964 frente U.M.S.A. Tel. 28092 - 25529 Cas. 3471. (23/2V)

509 Pintores de construcción

OFICINA DE SERVICIOS GENERALES Pintores de interiores y exteriores, plomeros, electricistas, refacciones de inmuebles en general. Telf. 62807. (21/27).

ARTICULOS DEL HOGAR

TUFTING.- Cubrecamas de diferentes medidas y hermosos colores. Av. Villazón 1964 Tel. 28092 -25529 Cas. 3471.

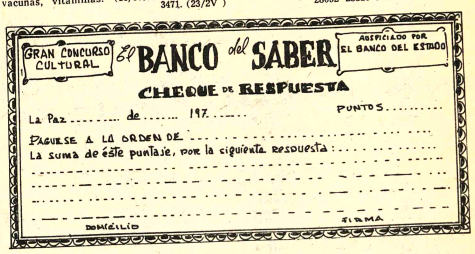

JUSTO Y FRANCO

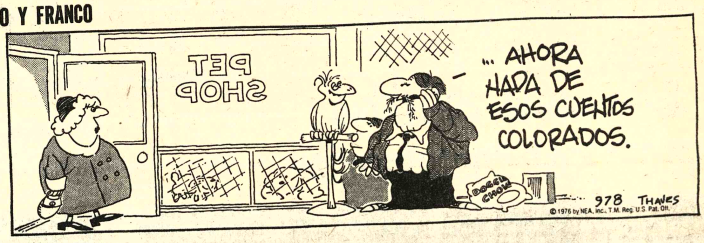

MARIA DE ORO

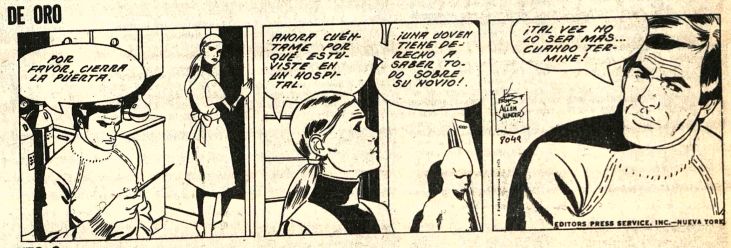

APARTAMENTO G

JEFF COBB

LOS PICAPIEDRA

ALFREDO

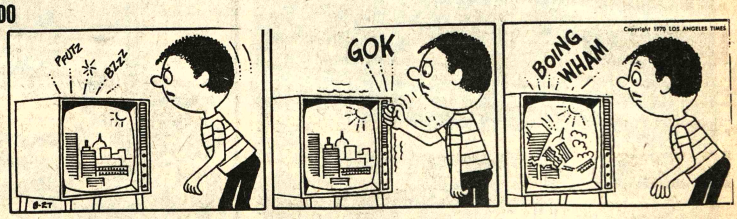

SPORTITO

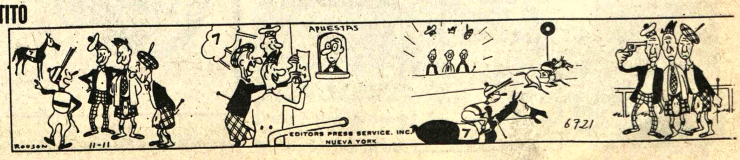

PRESENCIA Deportes

La Paz, Bolivia, viernes 28 de mayo de 1976

Clásico "amistoso" se jugaría el domingo

La Asociación de Fútbol de La Paz mediante su portavoz, el Dr. José Laquis, anunció para el domingo 30 en el estadio de Tembladerani la realización del clásico "amistoso" entre Bolívar y The Strongest.

Se dijo que fundamentalmente primaron razones de índole económico para organizar dicho cotejo. Esta noche en reunión extraordinaria de Consejo Central se aprobará la programación que sería la siguiente:

Hrs. 13.20: Ferroviario vs. Olumpic. Hrs. 15.20: Bolívar - The Strongest, "amistoso".

Inicialmente los cotejos de la "B", serían corridos al estadio Luis Lastra, en el caso que no se pueden jugar más cotejos en dicho campo deportivo.

Se ha aprovechado esta circunstancia en vista que tanto Bolívar como The Strongest están "libres" y no participan en el torneo paceño.

Los precios serían los mismos y no habría ningun aumento ya que este aspecto fue determinado por el Consejo Central.

Consejo Superior de FBF se reúne mañana

Se cumple mañana en la ciudad de Cochabamba la reunión del Consejo Superior de la Federación Boliviana de Fútbol. El temario de la mencionada citación incluye la aprobación del calendario oficial del organismo máximo del fútbol nacional durante 1976, y la programación de eventos a nivel nacional.

También se dijo que en "varios" será tratado el caso del entrenador Freddy Valda suspendido por la FBF.

VIAJA A LA PAZ

La Asociación de Fútbol de La Paz, viaja a la sede del mencionado evento con un solo delegado. El Dr. Eduardo Tapia, es el comisionado de La Paz, y lo acompañarán pero como miembros de la FBF, el señor Teodoro Tudela, y otros personeros, que en este momento ocupan carteras dentro del seno de la FBF.

El delegado paceño lleva puntos definidos y se dijo que en esta oportunidad se cons[...] primordialmente la cor[...] de las series y la forma [...] llevará a cabo el a[...] económico.

CASO VALDA

En el punto "vari[...] considerará el caso [...] trenador Freddy Vald[...] sugerencia de La Paz, qu[...] se habilite a este adiestra[...] dijo inclusive que no cur[...] talles oficiales sobre su c[...]

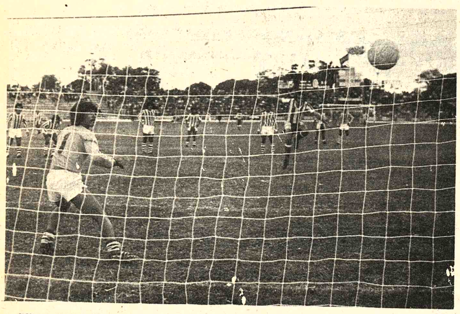

PENAL Y GOL.- Penal concretado por Flores para La Bélgica frente al arquero Hoyos de Oriente Petrolero, en el partido que empataron 1 a 1 por el torneo Integrado (FOTO PRESENCIA DE SANTA CRUZ)

Italia juega hoy frente a los ingleses

NUEVA YORK, MAYO 26 (AFP).- Brasil frente a la selección "América" e Italia contra Inglaterra el próximo viernes tratarán de lograr una nueva victoria en la segunda vuelta de la Copa de fútbol del Bicentenario de Estados Unidos.

Lógicamente Brasil no debería tener la menor dificultad para derrotar en Seattle (Estado de Washington) al "América" tanto más por cuanto este seleccionado no contará con la presencia del "Rey Pelé".

La ausencia del célebre jugador brasileño que demostró una condición excelente frente a Italia el domingo último y que a pesar de sus 35 años es el pivote del ataque de "América" se hará sentir duramente en las filas de la selección. Pelé, que se negó a jugar contra sus compatriotas, estará presente en Seattle donde comentará el partido para la radio y la televisión brasileña.

Difícil vencedor de Inglaterra (1/0) el domingo pasado en Los Angeles, gracias a un gol logrado por Roberto Vasi al final del match, esta vez Brasil debería triunfar por lo menos con dos o tres goles de diferencia.

Oswaldo Brandao, entrenador del equipo sudamericano, que se declaró "muy satisfecho" con la labor de su defensa contra los ingleses, se reveló bastante decepcionado con la actuación de sus atacantes.

"En la zona mediana nuestros atacantes jugaron bien, pero demostraron cierta falta de eficacia frente a las porterías, creo que se rehabilitarán el viernes contra América" confesó Brandao.

ANOTA TONINHO.- El arquero Benegas de La Bélgica vencido por el disparo de Toninho, que significó el empate 1 a 1 para Oriente Petrolero en el partido jugado en Santa Cruz. (FOTO PRESENCIA DE SANTA CRUZ)

Dos nuevos W.O. en escolar de básquetbol

Dos nuevos W.O. se produjeron ayer en la jornada del torneo escolar de básquetbol organizado por la Dirección Nacional de Educación Física Escolar.

Los resultados de la fecha de ayer fueron los siguientes:

CANCHA INSEF: Franz Tamayo superó a Mejillones 39-27. Santa Teresa doblegó a San José 16-13. Loretto que está clasificado como finalista, venció a Santa Ana por 22-10 puntos.

SERIE "A": Segunda Categoría: CANCHA SAN ANTONIO: Ayacucho g[...] Boliviano Israelita 37-2[...] Francisco ganó por W.O. [...] Andrew's que no se pres[...] cumplir su compromiso.

Ingavi no se pres[...] cumplir su compromiso c[...] José que se adjudicó los p[...]

SERIE "B": CA[...] MENDEZ ARCOS: Don[...] derrotó a Germán Busch[...] Hugo Dávila logró una aj[...] victoria sobre San Marc[...] 31-23. Loyola, que un día [...] había sufrido una de[...] volvió a sufrir nueva de[...] frente a Villarroel por 38-[...]

Independiente ganó a Peñarol por 1-0

BUENOS AIRES, 27 (AP) - Independiente consiguió e[...] noche un importante triunfo por 1-0 frente a Peñarol de M[...]tevideo en un encuentro de fútbol por las semifinales de la C[...] Libertadores de América.

El único gol fue conseguido por Bochini a los 3 minutos [...] segundo tiempo en una jugada personal con violento disparo [...] dejó sin chance al guardavallas uruguayo.

El triunfo, aunque ajustado, se lo considera merecido pues [...] locales mantuvieron el control de la pelota en la mayor parte [...] cotejo jugado en la cancha de Independiente.

Proyecto de reforma de Copa Libertadores

LIMA MAYO, 27 (AFP).- Un proyecto de reforma del reglamento del campeonato Copa Libertadores de América, anunció el Presidente de la Confederación Sudamericanude Fútbol, Teófilo Salinas.

El tema, explicó al partir ayer a los Estados Unidos, se relaciona con la participación en la rueda semifinal del campeón del torneo anterior, lo cual ya no es conveniente.

"Las ventajas que otroga esta facultad perjudica a los otros clubes y, además, no garantiza que el campeón sea el verdadero exponente del fútbol de su país en ese momento", añadió Salinas.

Dijo que la reforma prevé hacer jugar al campeón desde al etapa eliminatoria siempre que haya ocupado en el año siguiente a la obtención de ese título la primera o segunda colocación en el campeonato nacional. De lo contrario, añadió, no pódrá intervenir en la copa.

Manifestó que ello servirá para aumentar la importancia del torneo Libertadores de América y equilibrar las posibilidades de los países participantes.

Salinas informó que esta reforma será resuelta por el próximo Congreso de la Confederación en Santiago de Chile, reforma que cuenta con el apoyo de la mayoría de las federaciones sudamericanas.

Guarachi peleará en Santa Cruz

El campeón nacional de los pesos welter, Isidro Guarachi, se presentará mañana en la ciudad de Santa Cruz oportunidad en la que dará la revancha al campeón peruano, Ely Huanca.

Guarachi, ya se impuso al mismo rival el pasado 1° de Mayo en oportunidad de celebrarse el Día del Trabajo". Esa pelea fue patrocinada por la Secretaría General de Deportes.

Tanto la Federación Boliviana de Box, así como la Asociación de La Paz autorizaron dicho combate.

Juntamente a Guarachi, ayer viajaron a Santa Cruz el campeón local de peso mosca, David Lima. Lima en la capital oriental combatirá co[...] campeón de esa asocia[...] Moisés Párraga.

Las peleas se cumplirá[...] el Coliseo de Santa Cruz y [...] preliminares estarán a carg[...] boxeadores cruceños y cami[...]ños, de acuerdo a lo que se [...]formó.

Nacional de básquet para juveniles en Santa Cruz

La Federación Boliviana de Básquetbol confirmó para el 18 del próximo mes la realización del campeonato nacional juvenil masculino de básquetbol a cumplirse en la ciudad de Santa Cruz.

En reciente conversación con PRESENCIA el presidente de la Asociación de Básquetbol de Santa Cruz, Prof. José Ernesto Carreras, dijo que todos los detalles ya están resueltos y que nada más se espera la llegada de los equipos a la capital oriental.

Toda la organización la realizará la Asociación de Santa Cruz en coordinación directa con la Federación Boliviana de Básquetbol.

Por su parte dirigentes de la Asociación de La Paz hicieron saber que durante la primera quincena del próximo mes los primeros equipos de Litoral e Ingavi jugarán una serie de a lo mejor tres partidos para definir el título del certamen "Apertura" del presente año. El primer puesto quedó empatado entre los dos tradicionales rivales.

En lo que respecta al certamen oficial se dijo que el mismo - tanto en damas como en varones - se iniciará el primer miércoles de julio de este año. En esa oportunidad - jornada nocturna - se proclamará a los campeones de las competencias oficiales del pasado año y, al margen se entregarán los trofeos disputados.

PERIODISTA ORUREÑO.- Samuel Camargo Chávez, Presidente del Círculo de Periodistas Deportivos de Bolivia, Filial Oruro, recibió ayer su título de Periodista Profesional. Camargo ha trabajado en el periodismo orureño por el espacio de más de 30 años.

GRAN FESTIVAL DEPORTIVO Y RECREATIVO
con participación de muchos colegios.
Organizado por la
PROMOCION 77 - COLEGIO SAN CALIXTO, Ciudad.
De 9 a 21 horas - Sábado 29 de mayo.
Grandes kioscos - Diversiones - Juegos - Sorpresas.
Ingreso gratuito
NO FALTES!!!!
SERA UN DIA INOLVIDABLE

Baja en la actividad deptva. de Cochabamba

COCHABAMBA.- PRESENCIA.- Una alarmante baja en todas las actividades deportivas se advierten en Cochabamba. Difícil es señalar un deporte que signifique superación, preocupación y resultados óptimos. Esta situación podría determinar que Cochabamba se margine y no intervenga en los próximos juegos que se realizarían en La Paz en el mes de agosto.

La medida no sorprendería a nadie. Existen deportes que carecen de campos deportivos y otros que se encuentran abandonados por una juventud que otrora era ferviente cultora de las diferentes actividades musculares. El trabajo de los dirigentes y de la misma prensa han encontrado poco eco a instancias de una intensificación en todos los terrenos de la actividad deportiva.

Si hacemos un recuento veremos que las cosas lejos de mejorar han empeorado, principalmente por la carencia de campos deportivos y de mayor interés entre los deportistas.

BOXEO

Esta actividad que antes reunía núcleos importantes a la fecha no tiene escenario y por lógica consecuencia tiende a desaparecer.

VOLIBOL

Este era el fuerte del deporte cochabambino pero ahora está de bajada. Inclusive los seleccionados que deben entrenar con un técnico extranjero no asisten a las prácticas y si lo hacen no muestran mucho interés.

BASQUETBOL

La labor desplegada por La Salle en Sucre es la prueba más categórica de lo que afirmamos. Un papel sumamente pobre y una evidente desorganización que a la postre determinó la pérdida del título nacional

CICLISMO

Con los permanentes problemas que ya conociéramos en épocas pasadas y que nuevamente tomaron vigencia en los últimos tiempos. Posiciones personales que han creado divisiones que no serán superadas así no más. Marcada indisciplina y sobre todo negligencia para reconocer un orden constituído en elecciones democráticas. Un magnífico papel en una competencia departamental y que no hace sino relievar la decadencia del ciclismo en escala nacional.

NATACION

Con pocos nadadores. Sin un escenario adecuado y con marcado egoísmo en la designación de técnicos. La natación cochabambina sólo existe por la labor de algunos padres de familia porque los dirigentes no tienen habilidad para mover esta actividad que años anteriores tenía la virtud de conmover a la juventud. Total apatía y dejadez.

DEPORTES EN LA NIÑEZ

Sólo el trabajo de la Escuela de Fútbol del Club Happ. La Liga Juvenil e Infantil trabaja hasta el momento a paso de tortuga con evidente perjuicio de los niños. Otra entidad que con el tiempo irá desapareciendo por la falta de una adecuada dirección.

Ese el panorama general. No tocamos el fútbol porque ya es conocida la situación imperante en Cochabamba. La Asociación sólo se preocupó de realizar el torneo Integrado que va saliendo a flote poco a poco. Las otras divisiones no merecen una adecuada atención porque no hay dinámica, no hay idea de la forma de darle mayor agilidad a un trabajo que puede ser de todos y es de pocos.

Otras actividades han mostrado un trabajo serio, responsable. No podemos cometer el error de decir que todo está mal manejado. Ahí tenemos el ajedrez que realiza una labor muy interesante. Otro tanto podemos señalar del Tiro Deportivo, del fútbol de salón, tenis. Ojalá que pronto demos mejores noticias, mientras tanto vale la pena pensar en que Cochabamba podría marginarse de un torneo de importancia como el de agosto.

Strongest se presenta hoy en el penal

Atendiendo invitación expresa el primer equipo de fútbol del club The Strongest sostendrá hoy —a manera de entrenamiento— un partido amistoso con un seleccionado de reclusos de la Penitenciaría de San Pedro.

El enfrentamiento está fijado para las 10 horas de hoy en la cancha del citado penal y existe inusitada expectativa en la población de reclusos que, para la oportunidad han preparado un programa especial.

AURORA DE COCHABAMBA.- El plantel cochabambino que participa en el certamen Integrado, que se juega entre equipos de Santa Cruz y Cochabamba (FOTO PRESENCIA DE SANTA CRUZ)

Gran recibimiento a Galíndez

BUENOS AIRES, MAYO 27 (AFP).- Un recibimiento excepcional realizó el público de Buenos Aires al campeón mundial de los semipesados, Víctor Galíndez.

El púgil llegó ayer tarde desde Johannesburgo, donde el sábado último retuvo la corona ante el estadounidense Richie Kates en un combate sangriento y encarnizado.

Galíndez, que triunfó por nocaut en el décimo quinto asalto, consolidó su condición de campeón ante un rival difícil y de resistencia granítica.

Desde el aeropuerto internacional de Ezeiza hasta el estadio Luna Park de esta capital, sobre un trayecto de 25 KM, el campeón recibió el reconocimiento de millares de compatriotas agolpados en los balcones y las calles de la ciudad.

En los comercios y las oficinas de la tradicional calle Corrientes se paralizaron por unos minutos las tareas para arrojar papeles de colores y en algunos casos flores sobre Galíndez.

Irlanda derrotó a Polonia 2 a 0

POZNAN, POLONIA, MAYO 26 (AFP).- La selección de fútbol de Irlanda derrotó esta noche aquí a su similar polaca por dos a cero, en match amistoso.

TRIUNFO DE REAL.- Arauz decreta el segundo tanto para Real Santa Cruz frente a Aurora. Venció el equipo de Real por la cuenta de dos a cero (FOTO PRESENCIA DE LA CIUDAD DE SANTA CRUZ).

CITIZEN

TRADUCTORES INGLES-ESPAÑOL
Curso de 8 libros para estudiar en casa. Sistema Fonético y Gramatical Americano. Tiempo mínimo 4 meses. Diplomas Internacionales. Envíos al Exterior e Interior. América Latina US$30 - Bolivia US$25 o equivalente en moneda nacional. SOUTH AMERICAN SCHOOLS, Aspiazu 591. Casilla 2361. La Paz, Bolivia.

Estufas "Siam" a gas
$b. 2.200.--
MONJE LTDA.
Mercado 1380.

AVILA PUBLICIDAD

fantástica, linda como le gusta a usted!
BICICLETAS Monark

La Paz: SISAL Ltda. y Agencias | Cochabamba: CASA CONFORT | IMPORTADORA MONARK | Montero: CREDILAR
Santa Cruz: EL GLOBO | CASA REYES | CASA CRACOVIA | ELECTROFRIO Ltda. | BAZAR LOS POZOS
Oruro: IMPORTADORA SUDAMERICANA | Portachuelo: CASA GLORIA | Trinidad: CASA PINTO | Sucre: CASA BUEN HOGAR | Tarija: CASA FORT[...]